

**un**  
**i** Universidad  
Internacional  
de Andalucía  
**A**

**25**  
**AÑOS**

# ***Presupuesto 2020***



## PRESENTACIÓN

La Ley Orgánica 6/2001, de 21 de diciembre, de Universidades establece en su Título XI "Del régimen económico y financiero de las universidades públicas", las características que definen el comportamiento presupuestario de la institución universitaria. Por otra parte, del Decreto Legislativo 2/2013, de 8 de enero, por el que se aprueba el Texto Refundido de la Ley de creación de la Universidad Internacional de Andalucía, establece en su Artículo 8, entre las competencias del Patronato, la de aprobación del presupuesto anual a propuesta del Consejo de Gobierno.

En su virtud, se presenta el Proyecto de Presupuesto de la Universidad Internacional de Andalucía del año 2020 para la consideración y aprobación, si procede, del Consejo de Gobierno y del Patronato, respectivamente, de esta Universidad.

Sevilla, 19 de noviembre de 2019

El Rector

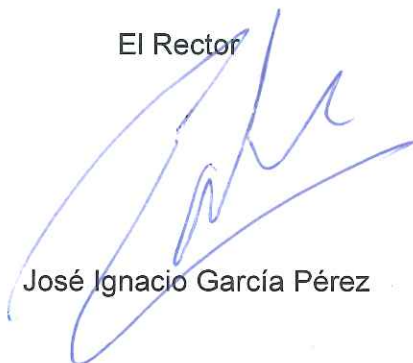

José Ignacio García Pérez

El Gerente



Rafael Serrano Aguilar

## **APROBACIÓN**

El Proyecto de Presupuesto de la Universidad Internacional de Andalucía del año 2020 se presentó a consideración e informe del Consejo de Gobierno el día 26 de noviembre de 2019, siendo aprobado por el Patronato de la Universidad Internacional de Andalucía en sesión ordinaria del día 3 de diciembre de 2019.

A continuación se acompañan actas de aprobación de los mencionados Órganos de Gobierno.



**Miguel Rodríguez-Piñero Royo**  
**Secretario General de la Universidad Internacional de Andalucía**

**Certifica:**

Que el Consejo de Gobierno de la Universidad, en sesión celebrada el día 26 de noviembre de 2019 y en el punto nº 11 del orden del día, se acordó por unanimidad, aprobar el Proyecto de Presupuesto de la Universidad Internacional de Andalucía correspondiente al ejercicio 2020, a efectos de su remisión al Patronato de la misma.

Y para que conste a los efectos oportunos, expido el presente certificado en Sevilla a veintiséis de noviembre de dos mil diecinueve.

El Secretario General



Miguel Rodríguez-Piñero Royo



**Miguel Rodríguez-Piñero Royo**  
**Secretario General de la Universidad Internacional de Andalucía**

**Certifica:**

Que el Patronato de la Universidad Internacional de Andalucía acordó, en su sesión ordinaria celebrada el día 03 de diciembre de 2019, y en el punto nº 5 del orden del día, aprobar el Presupuesto 2020 y medidas complementarias.

Y para que conste a los efectos oportunos, firmo la presente certificación en Sevilla, a 04 de diciembre de 2019.

El Secretario General



Miguel Rodríguez-Piñero Royo

## ÍNDICE

1. INTRODUCCIÓN	1
2. ESTRUCTURA GENERAL DEL PRESUPUESTO	12
3. DETALLE EXPLICATIVO DEL ESTADO DE INGRESOS	75
4. DETALLE EXPLICATIVO DEL ESTADO DE GASTOS	83
5. GASTOS DE PERSONAL	101
6. NORMAS DE EJECUCIÓN PRESUPUESTARIA	114
ANEXO I. TARIFAS	129

# 1. INTRODUCCIÓN

## 1. CUMPLIMIENTO DEL EQUILIBRIO Y SOSTENIBILIDAD FINANCIEROS

La garantía de la estabilidad presupuestaria es una de las claves de la política económica que contribuirá a reforzar la confianza en la economía española, facilitará la captación de financiación en mejores condiciones, y con ello, permitirá recuperar la senda del crecimiento económico y la creación de empleo, así lo recoge la Ley Orgánica 2/2012, de 27 de abril, de Estabilidad Presupuestaria y Sostenibilidad Financiera en su preámbulo.

Esta Ley regula en un texto único la estabilidad presupuestaria y sostenibilidad financiera de todas las Administraciones Públicas, tanto del Estado como de las Comunidades Autónomas, Corporaciones Locales y Seguridad Social, e intenta transmitir una idea de igualdad en las exigencias presupuestarias, de responsabilidad y lealtad institucional entre todas las Administraciones Públicas.

Esta Ley mantiene los cuatro principios generales de la legislación anterior (estabilidad presupuestaria, plurianualidad, transparencia y eficacia y eficiencia en la asignación de los recursos públicos), reforzando algunos de sus elementos, e introduce tres nuevos principios: sostenibilidad financiera, responsabilidad y lealtad institucional. Ya en el propio título de la Ley aparecen los que pueden ser considerados los dos principios fundamentales:

- Principio de estabilidad presupuestaria, que se define como la situación de equilibrio o superávit estructural.
- Principio de sostenibilidad financiera, que se entiende como la capacidad para financiar compromisos de gasto presentes y futuros dentro de los límites de déficit y deuda pública, y consagra la estabilidad presupuestaria como conducta financiera permanente en todas las Administraciones Públicas.

Previo a la promulgación de esta Ley Orgánica, el Real Decreto-Ley 14/2012, de 20 de abril, de medidas urgentes de racionalización del gasto público en el ámbito educativo, daba una nueva redacción al apartado 2 del artículo 81 de la Ley Orgánica de Universidades.

*El presupuesto será público, único y equilibrado, y comprenderá la totalidad de sus ingresos y gastos. Para garantizar un mejor cumplimiento de la Ley Orgánica de Estabilidad Presupuestaria y Sostenibilidad Financiera, las universidades deberán cumplir con las obligaciones siguientes:*

- a) Aprobarán un límite máximo de gasto de carácter anual que no podrá rebasarse.*
- b) Los presupuestos y sus liquidaciones harán una referencia expresa al cumplimiento del equilibrio y sostenibilidad financieros.*

En este marco legal, la Universidad Internacional de Andalucía considera que conforme al detalle de consignaciones presupuestarias de gastos e ingresos del presupuesto del ejercicio 2020, y teniendo en cuenta la cuantificación del límite máximo de gasto para este ejercicio, y siempre y cuando durante tal ejercicio continúen las políticas de prudencia, austeridad y correlación entre la ejecución de ingresos y la ejecución de gastos, y en la medida que el grado de cumplimiento de las previsiones sea similar al alcanzado en los ejercicios precedentes, la liquidación presupuestaria prevista a 31 de diciembre de 2020 no incurrirá en déficit, medido en términos de ingresos no financieros menos gastos no financieros.



## 2. LÍMITE DE GASTO NO FINANCIERO

El artículo 30 de la Ley Orgánica 2/2012, de 27 de abril, de Estabilidad Presupuestaria y Sostenibilidad Financiera establece que el límite máximo de gasto no financiero, ha de ser coherente con el objetivo de estabilidad presupuestaria y la regla de gasto, que marcará el techo de asignación de recursos de los presupuestos.

Desde el respeto a este principio básico, la Universidad Internacional de Andalucía ha cuantificado el importe del límite máximo de gasto anual en el marco de las directrices y reglas contenidas en esta Ley Orgánica, así como en el Real Decreto-Ley 14/2012, de 20 de abril, de medidas urgentes de racionalización del gasto público en el ámbito educativo.

En el ámbito estrictamente metodológico, ninguno de estos preceptos legales muestra con el detalle necesario el procedimiento, criterios y forma de cálculo del citado límite de gasto. Para el ejercicio 2020, al igual que para el ejercicio anterior, se ha adoptado la propuesta de la Conferencia de Consejos Sociales de las Universidades españolas y los Órganos de Control Externos, basada en el desarrollo reglamentario de la Intervención General del Estado para las Corporaciones Locales.

CONCEPTO	IMPORTE
1. Previsión liquidación de 2019 <sup>1</sup> . Obligaciones capítulos 1-7	12.580.759,54
<b>A) EMPLEOS NO FINANCIEROS</b>	<b>12.580.759,54</b>
2. Intereses de la deuda liquidados en 2019	0,00
3. Gastos financiados con fondos finalistas UE / AA.PP. y otras entidades privadas en 2019 <sup>1</sup>	-107.434,16
4. Otros ajustes	0,00
<b>B) EMPLEOS NO FINANCIEROS AJUSTADOS</b>	<b>12.473.325,38</b>
5. Incremento/decremento de la financiación estructural por la Comunidad Autónoma <sup>2</sup>	615.320,00
6. Aumentos permanentes de recaudación (art. 12.4)	0,00
7. Reducciones permanentes de recaudación (art. 12.4)	0,00
<b>C) GASTO COMPUTABLE BASE 2019</b>	<b>13.088.645,38</b>
8. Intereses de la deuda en 2020	0,00
9. Gastos financiados con fondos finalistas UE / AA.PP. y otras entidades privadas generados en 2020	2.934.435,61
10. Remanente de tesorería afectado del ejercicio 2019 a incorporar en el ejercicio 2020 <sup>1</sup>	795.167,01
<b>LÍMITE DE GASTO EN EMPLEOS NO FINANCIEROS 2020</b>	<b>16.818.248,00</b>

<sup>1</sup> Estimación realizada a 30 de octubre de 2019

<sup>2</sup> Aumento de la Financiación Básica obtenida de la Junta de Andalucía en 2019. La tasa del crecimiento del Producto Interior Bruto se sustituye por el incremento en la financiación estructural que recibe la Universidad de la Comunidad Autónoma. Dado que las Universidades consolidan con la Comunidad Autónoma, es de suponer que si esta reparte mayor o menor cantidad de financiación estructural habrá tenido presente a la hora de decidir su importe la tasa de crecimiento del PIB, por lo que esta tasa puede ser sustituida por el incremento o decremento en términos absolutos de la financiación estructural a recibir por la Universidad en el ejercicio presupuestario

### 3. EL MODELO DE FINANCIACIÓN DEL SISTEMA UNIVERSITARIO ANDALUZ

Los modelos de financiación más recientes están orientados, fundamentalmente, a la búsqueda de una suficiencia financiera de las universidades públicas, que les permita una programación y previsión económica a largo plazo, que no esté sujeta a circunstancias imprevistas y permita cierto grado de certidumbre en las previsiones.

Así, la LOU, en el apartado 1 del artículo 79, establece que “(...) se garantizará que las universidades dispongan de los recursos necesarios para un funcionamiento básico de calidad”.

La financiación de las universidades públicas españolas ha seguido distintos modelos desde que culminó el proceso de traspaso de competencias de la Administración General del Estado a las comunidades autónomas. Estos modelos han evolucionado desde criterios de financiación meramente incrementalistas, asignando los fondos en función de lo distribuido en el periodo anterior y del poder negociador de cada institución, a la definición de variables que permitan objetivar la distribución de los fondos, por un lado, en base a los recursos que utiliza la institución para desarrollar su actividad, y por otro, condicionando parte de la asignación de fondos a la consecución de resultados.

En el caso del Sistema Universitario Andaluz el primer modelo de financiación con que contó fue el Modelo 2002-2006 que supuso instaurar un marco de estabilidad financiera donde se utilizaron criterios de objetividad, certidumbre y transparencia, así como la introducción de criterios de asignación y distribución de la financiación pública en función de indicadores de actividad y resultados universitarios. Este modelo posibilitó, que en el plazo de cinco años, la financiación pública se incrementase más del doble.

Siguiendo esta tendencia, el Modelo de Financiación del Sistema Universitario Andaluz acordado entre la Consejería competente en materia de Universidades y las universidades andaluzas para el periodo 2007-2011 y elevado a Acuerdo del Consejo de Gobierno de la Junta de Andalucía de 10 de julio de 2007 (BOJA 146, de 25 de julio), posteriormente prorrogado por acuerdo de 30 de diciembre de 2011, establecía que las universidades deben financiarse más por lo que hacen que por lo que son, centrando la financiación más en los resultados pertinentes que en los insumos, asumiendo las universidades una mayor responsabilidad por su propia sostenibilidad financiera a largo plazo.

El nuevo modelo que está impulsando la actual Consejería con competencia en Universidades pretende dar un nuevo paso en la financiación consolidando y definiendo instrumentos que hagan posible avanzar en la mejora de la Universidad andaluza. Dicho modelo parte de la experiencia adquirida en los anteriores modelos, de la evolución de las propias universidades en este tiempo y de sus necesidades actuales y venideras. Ello, alineándose con la visión estratégica del Gobierno andaluz en torno a la importancia del conocimiento como fuerza capaz de impulsar el avance de la comunidad en todos sus ámbitos.

Este modelo se enmarca en un nuevo contexto normativo, atendiendo a las normas de estabilidad presupuestaria y racionalización del gasto educativo, sin renunciar a que la Universidad crezca en servicios y en calidad.

Sin embargo, dadas las peculiaridades de la Universidad Internacional de Andalucía, su financiación básica, dependiente del modelo, viene determinada hasta este momento por la asignación aproximadamente del 1% del importe global de la FBO que finalmente corresponda al Sistema Universitario Andaluz.

Hay que tener en cuenta que el Presupuesto para 2020 de la Junta de Andalucía aún no está aprobado, por lo que se ha realizado una interpretación prudente de los ingresos que serían de aplicación a la UNIA en el actual modelo de financiación y, por tanto, moderados en el cálculo del gasto, lo que significa que creemos que estamos en condiciones de tener los ingresos que se contemplan y suficiente capacidad de ejecución de los gastos programados.

Dicho esto, la ausencia a estas fechas de Presupuesto concreto para 2020 en la Junta de Andalucía, hay que entender que todas las partidas y detalles del gasto están condicionadas, y en su caso supeditadas, a la materialización de las previsiones de ingresos y a la concreción de los acuerdos que, en el ámbito del Sistema Universitario Andaluz sean necesarios y se determinen.

#### **4. OBJETIVOS DEL PRESUPUESTO**

El presupuesto de la Universidad Internacional de Andalucía para el ejercicio 2020 debe dar cumplimiento a los objetivos de equilibrio y sostenibilidad financiera que emanan de la Ley Orgánica 2/2012, de 27 de abril, de Estabilidad Presupuestaria y Sostenibilidad.

Dado que el Presupuesto de la UNIA para 2020 se somete a aprobación del Patronato de la Universidad antes de que se hayan aprobado los Presupuestos de la Junta de Andalucía para 2020, y que la financiación de esta Universidad depende casi al completo de la financiación que se contemple en los citados Presupuestos, las subvenciones y colaboraciones especiales contempladas en este documento<sup>3</sup> están sujetas a las disponibilidades presupuestarias, sean del presupuesto ordinario de la Universidad Internacional de Andalucía o del extraordinario que pudiera solicitarse a través de la Secretaría General de Universidades, Investigación y Tecnología, por lo que, en caso necesario, y como el resto de las partidas, se verán ajustadas en el sentido que corresponda cuando se aprueben los Presupuestos de la Junta de Andalucía para 2020.

Asimismo, la UNIA considera que la transparencia y el acceso a la información pública deben convertirse en ejes fundamentales de toda su actuación, sometiendo a escrutinio público el manejo de los fondos públicos, como es exigido en el Preámbulo de la Ley 19/2013, de 9 de diciembre, de transparencia, acceso a la información pública y buen gobierno. Por lo que, junto al Presupuesto y las Cuentas Anuales, hará pública en su página web la ejecución presupuestaria trimestral.

En este marco de referencia, la UNIA se compromete al mantenimiento de su actividad docente de calidad y excelencia y al impulso de la actividad investigadora, en estrecha colaboración con el Sistema Universitario Andaluz, contando para ello con su alumnado y con el personal de administración y servicios, y fija como principales objetivos para el próximo ejercicio económico los siguientes:

---

<sup>3</sup> Se explican con mayor detenimiento en el apartado “Detalle explicativo del presupuesto de gastos”

**a) Alumnado**

Una universidad de calidad debe ser capaz de captar buenos estudiantes que, atraídos por el prestigio de la Universidad y por el interés de su oferta formativa, opten por estudiar en ella.

La UNIA considera a sus alumnas y alumnos parte fundamental para conseguir una enseñanza orientada a la calidad y a la excelencia, manteniendo las políticas de apoyo a los mismos con un ambicioso programa de becas que fomente la igualdad de oportunidades en el acceso a la educación superior.

**b) Estructura organizativa**

Dotar a la Universidad Internacional de Andalucía de una estructura organizativa que garantice una mayor eficacia y eficiencia en los servicios prestados a la sociedad.

Respetando los límites legales establecidos y con el firme compromiso de realizar el máximo esfuerzo para no perder capital humano, la UNIA se propone realizar un ajuste de la Relación de Puestos de Trabajo para responder a las necesidades administrativas y organizativas actuales, y tiene la firme voluntad de continuar con la financiación de promociones internas y de nuevas incorporaciones que resulten necesarias, siempre en la medida que permitan tanto la capacidad financiera de esta institución como las restricciones legales vigentes.

**c) Acondicionamiento de las infraestructuras**

La actividad docente e investigadora, así como el trabajo de administración y servicios, deben realizarse en unas condiciones físicas y de medios que permitan el logro de los objetivos pretendidos. La Universidad Internacional de Andalucía intentará dedicar el máximo posible de recursos propios, dentro de sus posibilidades financieras, a inversiones reales que palien los déficits existentes, cuya viabilidad dependerá de la financiación realmente percibida, así como, del margen de actuación que la ejecución presupuestaria vaya revelando a lo largo del ejercicio.

**d) Captación de recursos**

El escenario financiero y de actividad hace necesario buscar nuevas fuentes de financiación para la Universidad, por lo que se continuará incentivando el establecimiento de acuerdos que permitan obtener fondos tanto de las administraciones públicas como de empresas privadas, siendo objetivo específico seguir extendiendo estos acuerdos al ámbito internacional en el ejercicio 2020.

**e) Implantación de la contabilidad analítica**

En el año 2020 se avanzará en la implementación de la contabilidad analítica que permita un análisis más preciso y comparable de la actividad económica-financiera, con un mejor conocimiento de los costes reales de las diferentes enseñanzas y actividades culturales, deportivas, etc. que desarrolla la Universidad. A estos efectos, se ha iniciado en este año 2019 el estudio de

consultoría previo a la implantación para realizar un diagnóstico de los sistemas de información de la Universidad y su adaptabilidad al modelo de costes.

#### **f) Proveedores**

La UNIA es consciente de que los proveedores forman parte de su cadena de valor y, por tanto, actores que hay que tener presentes, y entablar con ellos una relación de confianza gestionándolos adecuadamente.

Lo primero es conocer qué esperan y qué expectativas tienen en sus relaciones con la Universidad, intentando escucharlos para recopilar la información que sea útil a la Universidad para su gestión, lo que se hará a través de encuestas online.

La Universidad procurará la máxima transparencia en sus licitaciones públicas, revisando los pliegos de prescripciones técnicas para una mejor prestación y adjudicación a la oferta con mejores condiciones. Para ello la Universidad gestiona todas sus licitaciones directamente a través de la Plataforma de Contratación del Sector Público, por lo que se ha alcanzado el objetivo de universalidad en la concurrencia competitiva.

La Universidad Internacional de Andalucía también entiende que debe acercar sus proveedores a la comunidad universitaria, y que ésta se debe beneficiar de las especiales relaciones que mantiene la Universidad con aquéllos, para lo que habilitará en su página web un espacio donde aparezcan todos aquellos proveedores que ofrezcan servicios o bienes en condiciones ventajosas a los diversos colectivos que componen esta comunidad.

#### **g) Proyección exterior**

Con el objetivo de seguir aumentando su proyección internacional, la UNIA va a continuar fomentando durante el ejercicio 2020 su programa de movilidad estudiantil y de personal, junto a actuaciones dirigidas a la difusión de la oferta educativa de esta Institución, en solitario y en colaboración con otras instituciones, en el mayor número posible de países, con especial interés en América Latina y el Magreb.

#### **h) Extensión universitaria y cooperación al desarrollo**

La Universidad Internacional de Andalucía fomentará su presencia cultural tanto en su entorno más cercano como en el resto del territorio autonómico, sin olvidar las actuaciones de contribución al desarrollo de los países más necesitados a través de sus alianzas con la Agencia Española de Cooperación Internacional para el Desarrollo y la Agencia Andaluza de Cooperación Internacional para el Desarrollo.

## 5. IMPLICACIÓN DE LA UNIVERSIDAD INTERNACIONAL DE ANDALUCÍA EN EL DISTRITO UNIVERSITARIO ANDALUZ

La programación de la Universidad Internacional de Andalucía se integra en tres grandes bloques:

- Programación de Titulaciones Oficiales de Doctorado y de Másteres Universitarios
- Programación de Titulaciones Propias de Postgrado
- Cursos de Verano

Junto a estos tres bloques, hay que añadir la oferta de la denominada *formación continua y de extensión universitaria*, integrada por una diversidad de actividades académicas, talleres, cursos de formación continua, congresos, jornadas, etc., que se vienen organizando de forma dinámica y progresivamente a lo largo de todo el año académico.

### 5.1. Programación de titulaciones oficiales de doctorado y másteres universitarios

En el curso académico 2019/2020, la programación está constituida por 2 Programas de Doctorado y 17 títulos oficiales de máster. De acuerdo con el artículo 5 de la Ley de Creación de la Universidad Internacional de Andalucía (Decreto Legislativo 2/2013, de 8 de enero), todos los títulos oficiales de la UNIA deben organizarse en colaboración con otra Universidad Andaluza.

La Universidad Internacional de Andalucía ofrece dos programas de doctorado, uno de ellos en Ciencias Jurídicas y, el segundo en Economía, Empresa, Finanzas y Computación. Organizados de conformidad con el RD 99/2011 y bajo la coordinación de la Universidad de Huelva. La Universidad Internacional de Andalucía colabora aportando determinadas líneas de investigación e investigadores ajenos a la Universidad de Huelva que complementan y enriquecen el Programa. En el curso 2019/2020 constan un total de 8 doctorandos nuevos que tienen inscritos sus proyectos de tesis por parte de la Universidad Internacional de Andalucía.

Por lo que respecta a la programación de másteres universitarios, de los 17 programas ofertados, todos de carácter interuniversitario, 8 de ellos son coordinados por la Universidad Internacional de Andalucía y los 9 restantes por otra u otras Universidades Andaluzas. La colaboración de la UNIA se concreta en una aportación de recursos materiales y humanos externos a las otras universidades participantes que permiten ofertar una programación de gran calidad que, de forma individual por parte de una sola de las Universidades sería difícil de asumir.

Como evidencia de lo anterior, se muestra a continuación la financiación de docencia asumida por cada universidad:

TÍTULOS COORDINADOS	CRÉDITOS FINANCIADOS POR LA UNIA	CRÉDITOS FINANCIADOS POR LAS UNIVERSIDADES PARTICIPANTES
Agroecología, Un Enfoque para la Sustentabilidad Rural	31,50	UPO - 10,50 UCO - 15,00
Relaciones Internacionales	35,00	UPO - 19,00
Actividad Física y Salud	30,98	UPO - 23,02
Simulación Molecular (*)	26,00	UHU - 14,00
Patrimonio Musical	49,50	UGR - 25,50 UNIOVI-25,00
Dirección y gestión de personas	29,00	UHU -13,00
Agricultura y Ganadería Ecológicas	38,50	UPO - 9,50

TITULOS PARTICIPADOS	CRÉDITOS FINANCIADOS POR LA UNIA	CRÉDITOS FINANCIADOS POR LAS UNIVERSIDADES PARTICIPANTES
Investigación en la Enseñanza y el Aprendizaje de las Ciencias Experimentales, Sociales y Matemáticas	24,00	UHU - 60,00
Tecnología Ambiental	21,00	UHU - 47,60
Derechos Humanos, Interculturalidad y Desarrollo	23,75	UPO - 24,25
Biotecnología Avanzada	20,40	UMA - 72,60
Geología y Gestión Ambiental de los Recursos Minerales	27,50	UHU - 44,70
Comunicación y Educación Audiovisual	30,00	UHU - 30,00
Gestión Estratégica Sostenible de Destinos Turísticos	22,00	UJA - 28,00
Economía, Finanzas y Computación	20,00	UHU - 64,00
Análisis Histórico del Mundo Actual	6,50	ALM,UCA,UHU,UJA,UPO - 59,50
Intervención Asistida con Animales	15,00	UJA - 27,00
Ingeniería Química	8,50	UHU-81,50

Indicar igualmente que de los 17 programas, 13 de ellos se desarrollan e imparten en centros de la Universidad Internacional de Andalucía. Tres en la Sede Antonio Machado de Baeza; siete en la Sede Santa María de La Rábida; uno en la Sede de La Cartuja; y dos a través del Campus virtual de la UNIA, el cual sirve, asimismo, de apoyo a la docencia a la totalidad de los siete programas que coordina la UNIA.

En el curso 2019/2020, se cuenta con un total de 281 alumnos matriculados, habiendo resultado cubiertas algo más del 80% de las plazas ofertadas de nuevo ingreso.

Por último, destacar por lo que respecta a la matrícula de los másteres oficiales, la continuación en la política de precios públicos, tal como se recoge en el Anexo del Decreto 500/2019, de 26 de junio, por el que se determinan los precios públicos para el curso 2019/2020, de las Universidades públicas de Andalucía por la prestación de servicios académicos y administrativos.

## 5.2. Programación de titulaciones propias de postgrado

La programación de títulos propios de postgrado para el curso 2019/2020, fue aprobada en los Consejos de Gobierno de 30 de mayo y 19 de junio de 2019, previos informes favorables de la Comisión de Postgrado de 24 de mayo y 14 de junio. Se diseña una programación integrada por un total de 11 títulos de Máster Propio y 16 títulos de Diploma de Especialización. La responsabilidad académica de estos títulos

viene liderada en su mayor parte por profesorado de las Universidades Andaluzas, resultando que de las 27 direcciones académicas, la práctica totalidad se ejercen por profesorado universitario andaluz, estando representadas las nueve Universidades Públicas de Andalucía en el conjunto del profesorado que imparte la docencia.

Junto a la participación de las Universidades hay que destacar la colaboración de diversas instituciones. Mencionar la colaboración con los Colegios Profesionales de Abogados y de Médicos de Málaga, con la Sociedad Andaluza de Traumatología y Ortopedia y con la Sociedad Española de Neurocirugía Funcional y Esterotáctica.

### 5.3. Programación de cursos de verano en 2019

La programación de cursos de verano se realizó mediante una convocatoria pública (Acuerdo de Consejo de Gobierno de 19/12/2018), resultando seleccionados un total de 56 actividades, entre cursos y encuentros, con la siguiente asignación por Sedes:

- Sede Antonio Machado de Baeza: 13 Cursos y 5 Encuentros
- Sede Santa María de La Rábida: 10 Cursos y 7 Encuentros
- Sede La Cartuja de Sevilla: 3 Cursos y 3 Encuentros
- Sede Tecnológico de Málaga: 9 Cursos y 6 Encuentros

Estas propuestas fueron presentadas y organizadas por representantes del mundo universitario y profesionales de instituciones públicas y privadas, así como de diversas instituciones profesionales y sociales.

Se ha contado con la participación de un total de 521 docentes mayoritariamente de nacionalidad española, un 94,05%, junto a un 5,95% de extranjeros.

Por lo que se refiere a los alumnos, se han inscrito un total de 1.630 alumnos de procedencia variada aunque en su mayor porcentaje andaluces, algo más del 72,45%.



## 6. DISTRIBUCIÓN DEL ESFUERZO PRESUPUESTARIO POR SEDE

El Presupuesto de la Universidad Internacional de Andalucía para el año 2020, al menos, mantendrá en términos relativos el reparto del gasto presupuestario por sede realizado en ejercicios anteriores.

Concretamente, para el ejercicio 2020 la distribución aproximada del esfuerzo presupuestario por sede será el que se recoge en la tabla que se presenta a continuación.

SEDE	CAPÍTULO 1	CAPÍTULO 2	CAPÍTULO 3	CAPÍTULO 4	CAPÍTULO 6	TOTAL	%
SERV.CENTRALES/SEVILLA	3.109.462,53	3.255.301,70	28.000,00	818.100,15	92.499,74	7.303.364,12	43,84%
STA. MARÍA DE LA RÁBIDA	1.686.488,15	1.765.587,36	200,00	443.715,33	107.698,38	4.003.689,22	24,03%
ANTONIO MACHADO	1.633.785,40	1.710.412,76	-	429.849,23	72.082,79	3.846.130,18	23,09%
MÁLAGA	632.433,06	662.095,26	-	166.393,25	45.719,09	1.506.640,66	9,04%
<b>TOTAL</b>	<b>7.062.169,14</b>	<b>7.393.397,07</b>	<b>28.200,00</b>	<b>1.858.057,96</b>	<b>318.000,00</b>	<b>16.659.824,17</b>	<b>100,00%</b>

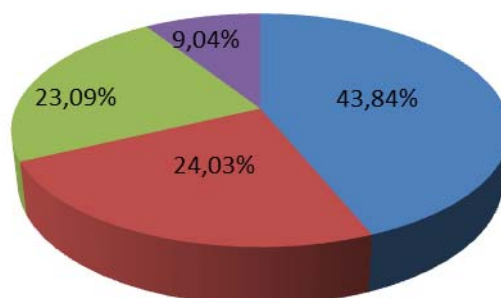

■ SERV.CENTRALES/SEVILLA      ■ STA. MARÍA DE LA RÁBIDA  
 ■ ANTONIO MACHADO      ■ MÁLAGA

## **2. ESTRUCTURA GENERAL DEL PRESUPUESTO**

El presupuesto inicial de la Universidad Internacional de Andalucía para el año 2020 asciende a 16.659.824,17 euros en sus estados de ingresos y gastos, lo que supone un incremento del 3,23% sobre el ejercicio 2019. Esto se debe, fundamentalmente, a la mayor dotación de crédito para determinadas actividades finalistas sujetas a subvenciones externas o disponibilidades presupuestarias, y a las mejoras retributivas del personal según los acuerdos alcanzados en el último año en las Mesas de negociación de las Universidades Andaluzas.

## 1. ANÁLISIS DE LOS INGRESOS

El cuadro que se presenta en la página siguiente recoge las estructuras y las dotaciones financieras que dan contenido al estado de ingresos de la Universidad Internacional de Andalucía para el año 2020. De estos datos hay que destacar lo siguiente:

1. En lo que afecta al origen de los fondos, los recursos propios de la Universidad alcanzan la cifra de 1.923.319,69 euros, que representan el 11,54% del total de la financiación inicialmente disponible por la misma. El resto, es decir, el 88,46%, que asciende a 14.736.504,48 euros, constituye la financiación ajena que para el desarrollo de su actividad tiene previsto recibir la UNIA. No obstante, dentro de la financiación ajena debemos distinguir entre los fondos que se prevén recibir de la Consejería competente en materia de Universidades (14.618.154,48 euros) y otros recursos que la UNIA es capaz de captar de otras instituciones públicas y privadas a través de su política de alianzas (118.350,00 euros). Esta última cifra junto con los recursos propios representan el 12,26% del total ingresos previstos para el ejercicio 2020.
2. Atendiendo a la estructura económica del presupuesto, el estado de ingresos de la Universidad Internacional de Andalucía para el año 2020, recoge en el marco de las operaciones corrientes la cantidad de 16.659.824,17 euros, que representan el 100,00% del total de los recursos. Las aportaciones de los capítulos tres y cuatro, que reúnen las dotaciones procedentes de los usuarios de los servicios educativos y de la administración educativa, son las dos principales fuentes de aprovisionamiento financiero de las que se nutre la Universidad.
3. Según parámetros de carácter financiero los recursos que integran el estado de ingresos tendrán su origen en operaciones financieras o no financieras. En este sentido, en 2020 el total de los recursos con que cuenta la Universidad Internacional de Andalucía para el desarrollo de su actividad como institución de educación superior proceden de dotaciones no financieras, amén de los remanentes de tesorería afectados que puedan ser incorporados a lo largo del ejercicio.

En resumen, en cuanto a la estructura general del estado de ingresos se reproduce la situación habitual de cada ejercicio, con predominio de las operaciones corrientes sobre las de capital y de los recursos ajenos sobre los propios. Esto último debería irse corrigiendo con el objetivo de conseguir que los ingresos propios supongan un mayor porcentaje del total de la financiación.

DESCRIPCION DEL INGRESO	EUROS	%
CAPÍTULO 3. TASAS, PRECIOS PÚBLICOS Y OTROS INGRESOS	1.910.219,69	11,47%
CAPÍTULO 4. TRANSFERENCIAS CORRIENTES	14.736.504,48	88,46%
CAPÍTULO 5. INGRESOS PATRIMONIALES	13.100,00	0,08%
<b>TOTAL OPERACIONES CORRIENTES</b>	<b>16.659.824,17</b>	<b>100,00%</b>
CAPÍTULO 7. TRANSFERENCIAS DE CAPITAL	0,00	0,00%
<b>TOTAL OPERACIONES DE CAPITAL</b>	<b>0,00</b>	<b>0,00%</b>
<b>TOTAL INGRESOS</b>	<b>16.659.824,17</b>	<b>100,00%</b>

**UNIVERSIDAD INTERNACIONAL DE ANDALUCÍA**  
**ESTRUCTURA GENERAL DEL ESTADO DE INGRESOS**  
**EJERCICIO 2020**

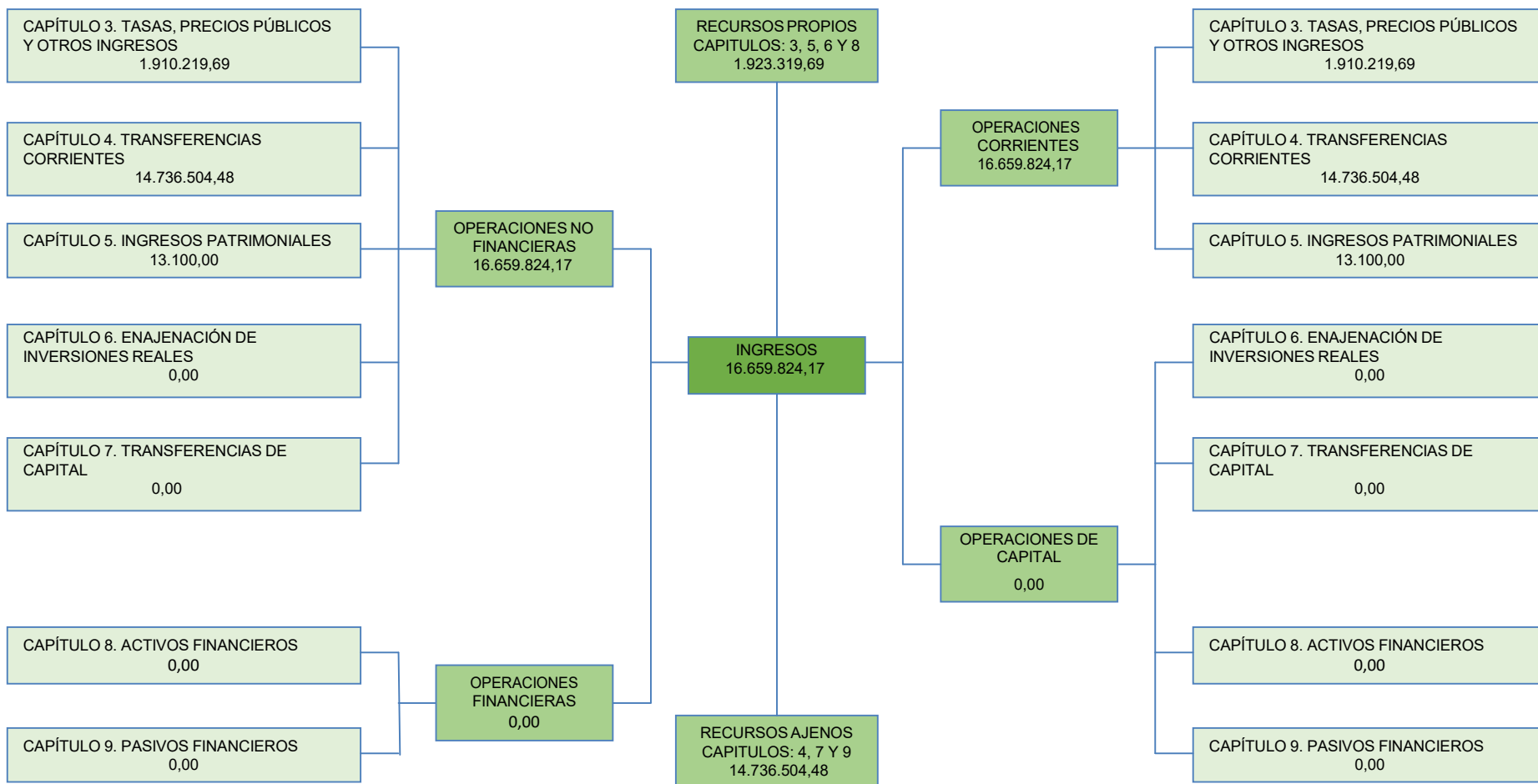

**UNIVERSIDAD INTERNACIONAL DE ANDALUCÍA**  
ESTADO DE INGRESOS  
CLASIFICACIÓN ECONÓMICA  
EJERCICIO 2020

CLASIFICACIÓN ECONÓMICA		SUBCONCEPTO	CONCEPTO	ARTÍCULO	CAPÍTULO
<b>CAPÍTULO 3. TASAS, PRECIOS PÚBLICOS Y OTROS INGRESOS</b>					<b>1.910.219,69</b>
<b>Artículo 30. Tasas</b>				<b>43.825,60</b>	
303	Tasas académicas		43.825,60		
303.00	Tasas académicas por servicios administrativos	43.825,60			
	303.00.00 Apertura de expediente académico	10.756,20			
	303.00.01 Expedición de tarjetas de identidad	1.037,40			
	303.00.03 Expedición de títulos académicos	32.032,00			
<b>Artículo 31. Precios Públicos</b>				<b>174.508,53</b>	
312	Servicios académicos por enseñanzas regladas		174.508,53		
312.01	Servicios académicos de segundo y tercer ciclo en centros propios	174.508,53			
<b>Artículo 32. Otros ingresos procedentes de prestaciones de servicios</b>				<b>1.687.885,56</b>	
320	Derechos de matrícula en cursos y seminarios de enseñanzas propias		1.394.860,61		
320.00	Estudios de extensión universitaria	547.544,00			
	320.00.00 Apertura de expediente académico	17.024,00			
	320.00.04 Matrícula	530.520,00			
320.03	Cursos de postgrado	847.316,61			
	320.03.00 Apertura de expediente académico	22.340,00			
	320.03.01 Expedición de tarjetas de identidad	1.971,00			
	320.03.03 Expedición de títulos académicos	49.940,00			
	320.03.04 Matrícula	773.065,61			
322	Derechos de examen y selección de personal		3.500,00		
322.02	Derechos de examen para la selección de personal de administración y servicios funcionario	3.500,00			
325	Derechos de alojamiento, restauración, residencia y otros		289.524,95		
325.00	Derechos de alojamiento en colegios y residencias universitarias	126.302,68			
325.01	Derechos de restauración	163.222,27			
<b>Artículo 33. Venta de bienes</b>				<b>4.000,00</b>	
330	Venta de publicaciones propias		4.000,00		
330.00	Venta de libros y revistas	4.000,00			
<b>CAPÍTULO 4. TRANSFERENCIAS CORRIENTES</b>					<b>14.736.504,48</b>
<b>Artículo 41. De organismos autónomos administrativos</b>				<b>55.300,00</b>	
410	De organismos autónomos estatales		15.300,00		
410.00	De organismos autónomos estatales	15.300,00			
411	De organismos autónomos de la Junta de Andalucía		40.000,00		
411.00	De organismos autónomos de la Junta de Andalucía	40.000,00			
<b>Artículo 45. De Comunidades Autónomas</b>				<b>14.624.204,48</b>	
450	De la Consejería con competencias en Universidades		14.618.154,48		
450.00	Financiación básica	13.103.154,48			

**UNIVERSIDAD INTERNACIONAL DE ANDALUCÍA**  
ESTADO DE INGRESOS  
CLASIFICACIÓN ECONÓMICA  
EJERCICIO 2020

CLASIFICACIÓN ECONÓMICA		SUBCONCEPTO	CONCEPTO	ARTÍCULO	CAPÍTULO
450.06	Otros planes concertados	1.515.000,00			
451	De otras consejerías de la Junta de Andalucía		6.050,00		
451.01	De Administración Local y Relaciones Institucionales	6.050,00			
	<b>Artículo 46. De Corporaciones locales</b>			<b>20.000,00</b>	
460	De diputaciones y cabildos insulares		20.000,00		
460.00	De diputaciones y cabildos insulares	20.000,00			
	<b>Artículo 47. De Empresas Privadas</b>			<b>8.000,00</b>	
479	De otras empresas privadas		8.000,00		
479.00	De otras empresas privadas	8.000,00			
	<b>Artículo 48. De familias e instituciones sin fines de lucro</b>			<b>29.000,00</b>	
481	De instituciones sin fines de lucro		29.000,00		
481.00	De instituciones sin fines de lucro	29.000,00			
	<b>CAPÍTULO 5. INGRESOS PATRIMONIALES</b>				<b>13.100,00</b>
	<b>Artículo 54. Rentas de bienes inmuebles</b>			<b>9.000,00</b>	
541	Alquiler y producto de inmuebles		9.000,00		
541.02	Alquiler de aulas y otros recintos universitarios	9.000,00			
	<b>Artículo 55: Productos de concesiones y aprovechamientos especiales</b>			<b>4.100,00</b>	
551	De concesiones administrativas		4.100,00		
551.00	De cafeterías	4.100,00			
	<b>CAPÍTULO 7. TRANSFERENCIAS DE CAPITAL</b>				<b>0,00</b>
<b>TOTAL</b>		<b>16.659.824,17</b>	<b>16.659.824,17</b>	<b>16.659.824,17</b>	<b>16.659.824,17</b>

**UNIVERSIDAD INTERNACIONAL DE ANDALUCÍA**  
**ESTADO DE INGRESOS**  
**CLASIFICACIÓN ORGÁNICA Y ECONÓMICA POR CAPÍTULOS**  
**EJERCICIO 2020**

UNIDAD ORGÁNICA RESPONSABLE	CAPÍTULO				PREVISIONES INICIALES
	3 Tasas, precios públicos y otros ingresos	4 Transferencias corrientes	5 Ingresos patrimoniales	7 Transferencias de capital	
30.11 Servicios generales	3.500,00	14.553.154,48	0,00	0,00	14.556.654,48
30.14 Vicerrectorado Calidad y Formación Permanente	321.974,00	40.000,00	0,00	0,00	361.974,00
30.15 Vicerrectorado de Postgrado	1.065.650,74	14.500,00	0,00	0,00	1.080.150,74
30.16 Vicerrectorado de Extensión Universitaria y Sedes	229.570,00	67.500,00	0,00	0,00	297.070,00
30.18 Vicerrectorado de Estudiantes y Empleabilidad	214.524,95	21.350,00	0,00	0,00	235.874,95
30.20 Sede Santa María de La Rábida	45.000,00	0,00	3.000,00	0,00	48.000,00
30.21 Sede Antonio Machado de Baeza	30.000,00	0,00	10.100,00	0,00	40.100,00
<b>TOTAL</b>	<b>1.910.219,69</b>	<b>14.736.504,48</b>	<b>13.100,00</b>	<b>0,00</b>	<b>16.659.824,17</b>



**UNIVERSIDAD INTERNACIONAL DE ANDALUCÍA**  
ESTADO DE INGRESOS  
CLASIFICACIÓN ORGÁNICA Y ECONÓMICA  
EJERCICIO 2020

CLASIFICACIÓN ECONÓMICA		UNIDAD ORGÁNICA RESPONSABLE								PREVISIONES INICIALES
		30.10 Oficina del Rector	30.11 Servicios Generales	30.14 Vic. de Calidad y Formación Permanente	30.15 Vic. de Postgrado	30.16 Vic. de Ext. Univers. y Sedes	30.18 Vic. de Estudiantes y Empleabilidad	30.20 Sede Santa María de La Rábida	30.21 Sede Antonio Machado	
<b>CAPÍTULO 3. TASAS, PRECIOS PÚBLICOS Y OTROS INGRESOS</b>		<b>0,00</b>	<b>3.500,00</b>	<b>321.974,00</b>	<b>1.065.650,74</b>	<b>229.570,00</b>	<b>214.524,95</b>	<b>45.000,00</b>	<b>30.000,00</b>	<b>1.910.219,69</b>
<b>Artículo 30. Tasas</b>		<b>0,00</b>	<b>0,00</b>	<b>0,00</b>	<b>43.825,60</b>	<b>0,00</b>	<b>0,00</b>	<b>0,00</b>	<b>0,00</b>	<b>43.825,60</b>
303	Tasas académicas	0,00	0,00	0,00	43.825,60	0,00	0,00	0,00	0,00	43.825,60
303.00	Tasas académicas por servicios administrativos	0,00	0,00	0,00	43.825,60	0,00	0,00	0,00	0,00	43.825,60
	303.00.00 Apertura de expediente académico	0,00	0,00	0,00	10.756,20	0,00	0,00	0,00	0,00	10.756,20
	303.00.01 Expedición de tarjetas de identidad	0,00	0,00	0,00	1.037,40	0,00	0,00	0,00	0,00	1.037,40
	303.00.03 Expedición de títulos académicos	0,00	0,00	0,00	32.032,00	0,00	0,00	0,00	0,00	32.032,00
<b>Artículo 31. Precios Públicos</b>		<b>0,00</b>	<b>0,00</b>	<b>0,00</b>	<b>174.508,53</b>	<b>0,00</b>	<b>0,00</b>	<b>0,00</b>	<b>0,00</b>	<b>174.508,53</b>
312	Servicios académicos por enseñanzas regladas	0,00	0,00	0,00	174.508,53	0,00	0,00	0,00	0,00	174.508,53
312.01	Servicios académicos de segundo y tercer ciclo en centros propios	0,00	0,00	0,00	174.508,53	0,00	0,00	0,00	0,00	174.508,53
<b>Artículo 32. Otros ingresos procedentes de prestaciones de servicios</b>		<b>0,00</b>	<b>3.500,00</b>	<b>321.974,00</b>	<b>847.316,61</b>	<b>225.570,00</b>	<b>214.524,95</b>	<b>45.000,00</b>	<b>30.000,00</b>	<b>1.687.885,56</b>
320	Derechos de matrícula en cursos y seminarios de enseñanzas propias	0,00	0,00	321.974,00	847.316,61	225.570,00	0,00	0,00	0,00	1.394.860,61
320.00	Estudios de extensión universitaria	0,00	0,00	321.974,00	0,00	225.570,00	0,00	0,00	0,00	547.544,00
	320.00.00 Apertura de expediente académico	0,00	0,00	8.544,00	0,00	8.480,00	0,00	0,00	0,00	17.024,00
	320.00.04 Matrícula	0,00	0,00	313.430,00	0,00	217.090,00	0,00	0,00	0,00	530.520,00
320.03	Cursos de postgrado	0,00	0,00	0,00	847.316,61	0,00	0,00	0,00	0,00	847.316,61
	320.03.00 Apertura de expediente académico	0,00	0,00	0,00	22.340,00	0,00	0,00	0,00	0,00	22.340,00
	320.03.01 Expedición de tarjetas de identidad	0,00	0,00	0,00	1.971,00	0,00	0,00	0,00	0,00	1.971,00
	320.03.03 Expedición de títulos académicos	0,00	0,00	0,00	49.940,00	0,00	0,00	0,00	0,00	49.940,00
	320.03.04 Matrícula	0,00	0,00	0,00	773.065,61	0,00	0,00	0,00	0,00	773.065,61
322	Derechos de examen y selección de personal	0,00	3.500,00	0,00	0,00	0,00	0,00	0,00	0,00	3.500,00
322.02	Derechos de examen para la selección de P.A.S funcionario	0,00	3.500,00	0,00	0,00	0,00	0,00	0,00	0,00	3.500,00
325	Derechos de alojamiento, restauración, residencia y otros	0,00	0,00	0,00	0,00	0,00	214.524,95	45.000,00	30.000,00	289.524,95
325.00	Derechos de alojamiento en colegios y residencias universitarias	0,00	0,00	0,00	0,00	0,00	68.302,68	28.000,00	30.000,00	126.302,68
325.01	Derechos de restauración	0,00	0,00	0,00	0,00	0,00	146.222,27	17.000,00	0,00	163.222,27
<b>Artículo 33. Venta de bienes</b>		<b>0,00</b>	<b>0,00</b>	<b>0,00</b>	<b>0,00</b>	<b>4.000,00</b>	<b>0,00</b>	<b>0,00</b>	<b>0,00</b>	<b>4.000,00</b>
330	Venta de publicaciones propias	0,00	0,00	0,00	0,00	4.000,00	0,00	0,00	0,00	4.000,00
330.00	Venta de libros y revistas	0,00	0,00	0,00	0,00	4.000,00	0,00	0,00	0,00	4.000,00
<b>CAPÍTULO 4. TRANSFERENCIAS CORRIENTES</b>		<b>40.000,00</b>	<b>14.553.154,48</b>	<b>40.000,00</b>	<b>14.500,00</b>	<b>67.500,00</b>	<b>21.350,00</b>	<b>0,00</b>	<b>0,00</b>	<b>14.736.504,48</b>
<b>Artículo 41. De organismos autónomos administrativos</b>		<b>40.000,00</b>	<b>0,00</b>	<b>0,00</b>	<b>0,00</b>	<b>0,00</b>	<b>15.300,00</b>	<b>0,00</b>	<b>0,00</b>	<b>55.300,00</b>
410	De organismos autónomos estatales	0,00	0,00	0,00	0,00	0,00	15.300,00	0,00	0,00	15.300,00
410.00	De organismos autónomos estatales	0,00	0,00	0,00	0,00	0,00	15.300,00	0,00	0,00	15.300,00

**UNIVERSIDAD INTERNACIONAL DE ANDALUCÍA**  
ESTADO DE INGRESOS  
CLASIFICACIÓN ORGÁNICA Y ECONÓMICA  
EJERCICIO 2020

CLASIFICACIÓN ECONÓMICA		UNIDAD ORGÁNICA RESPONSABLE								PREVISIONES INICIALES
		30.10 Oficina del Rector	30.11 Servicios Generales	30.14 Vic. de Calidad y Formación Permanente	30.15 Vic. de Postgrado	30.16 Vic. de Ext. Univers. y Sedes	30.18 Vic. de Estudiantes y Empleabilidad	30.20 Sede Santa María de La Rábida	30.21 Sede Antonio Machado	
411	De organismos autónomos de la Junta de Andalucía	40.000,00	0,00	0,00	0,00	0,00	0,00	0,00	0,00	40.000,00
411.00	De organismos autónomos de la Junta de Andalucía	40.000,00	0,00	0,00	0,00	0,00	0,00	0,00	0,00	40.000,00
	<b>Artículo 45. De Comunidades Autónomas</b>	<b>0,00</b>	<b>14.553.154,48</b>	<b>0,00</b>	<b>0,00</b>	<b>65.000,00</b>	<b>6.050,00</b>	<b>0,00</b>	<b>0,00</b>	<b>14.624.204,48</b>
450	De la Consejería con competencias en Universidades	0,00	14.553.154,48	0,00	0,00	65.000,00	0,00	0,00	0,00	14.618.154,48
450.00	Financiación básica	0,00	13.103.154,48	0,00	0,00	0,00	0,00	0,00	0,00	13.103.154,48
450.06	Otros planes concertados	0,00	1.450.000,00	0,00	0,00	65.000,00	0,00	0,00	0,00	1.515.000,00
451	De otras consejerías de la Junta de Andalucía	0,00	0,00	0,00	0,00	0,00	6.050,00	0,00	0,00	6.050,00
451.01	De Igualdad y Políticas Sociales	0,00	0,00	0,00	0,00	0,00	6.050,00	0,00	0,00	6.050,00
	<b>Artículo 46. De Corporaciones locales</b>	<b>0,00</b>	<b>0,00</b>	<b>20.000,00</b>	<b>0,00</b>	<b>0,00</b>	<b>0,00</b>	<b>0,00</b>	<b>0,00</b>	<b>20.000,00</b>
460	De diputaciones y cabildos insulares	0,00	0,00	20.000,00	0,00	0,00	0,00	0,00	0,00	20.000,00
460.00	De diputaciones y cabildos insulares	0,00	0,00	20.000,00	0,00	0,00	0,00	0,00	0,00	20.000,00
	<b>Artículo 47. De Empresas Privadas</b>	<b>0,00</b>	<b>0,00</b>	<b>0,00</b>	<b>5.500,00</b>	<b>2.500,00</b>	<b>0,00</b>	<b>0,00</b>	<b>0,00</b>	<b>8.000,00</b>
479	De otras empresas privadas	0,00	0,00	0,00	5.500,00	2.500,00	0,00	0,00	0,00	8.000,00
479.00	De otras empresas privadas	0,00	0,00	0,00	5.500,00	2.500,00	0,00	0,00	0,00	8.000,00
	<b>Artículo 48. De familias e instituciones sin fines de lucro</b>	<b>0,00</b>	<b>0,00</b>	<b>20.000,00</b>	<b>9.000,00</b>	<b>0,00</b>	<b>0,00</b>	<b>0,00</b>	<b>0,00</b>	<b>29.000,00</b>
481	De instituciones sin fines de lucro	0,00	0,00	20.000,00	9.000,00	0,00	0,00	0,00	0,00	29.000,00
481.00	De instituciones sin fines de lucro	0,00	0,00	20.000,00	9.000,00	0,00	0,00	0,00	0,00	29.000,00
	<b>CAPÍTULO 5. INGRESOS PATRIMONIALES</b>	<b>0,00</b>	<b>0,00</b>	<b>0,00</b>	<b>0,00</b>	<b>0,00</b>	<b>0,00</b>	<b>3.000,00</b>	<b>10.100,00</b>	<b>13.100,00</b>
	<b>Artículo 54. Rentas de bienes inmuebles</b>	<b>0,00</b>	<b>0,00</b>	<b>0,00</b>	<b>0,00</b>	<b>0,00</b>	<b>0,00</b>	<b>3.000,00</b>	<b>6.000,00</b>	<b>9.000,00</b>
541	Alquiler y producto de inmuebles	0,00	0,00	0,00	0,00	0,00	0,00	3.000,00	6.000,00	9.000,00
541.02	Alquiler de aulas y otros recintos universitarios	0,00	0,00	0,00	0,00	0,00	0,00	3.000,00	6.000,00	9.000,00
	<b>Artículo 55: Productos de concesiones y aprovechamientos especiales</b>	<b>0,00</b>	<b>0,00</b>	<b>0,00</b>	<b>0,00</b>	<b>0,00</b>	<b>0,00</b>	<b>0,00</b>	<b>4.100,00</b>	<b>4.100,00</b>
551	De concesiones administrativas	0,00	0,00	0,00	0,00	0,00	0,00	0,00	4.100,00	4.100,00
551.00	De cafeterías	0,00	0,00	0,00	0,00	0,00	0,00	0,00	4.100,00	4.100,00
	<b>TOTAL</b>	<b>40.000,00</b>	<b>14.556.654,48</b>	<b>361.974,00</b>	<b>1.080.150,74</b>	<b>297.070,00</b>	<b>235.874,95</b>	<b>48.000,00</b>	<b>40.100,00</b>	<b>16.659.824,17</b>

## 2. ANÁLISIS DE LOS GASTOS

En el marco de la estructura presupuestaria los gastos de la Universidad Internacional de Andalucía para el año 2020, pueden ser analizados desde una triple perspectiva: funcional, orgánica y económica.

La *clasificación funcional* del gasto responde a la necesidad de conocer la finalidad u objetivos que se desean alcanzar con la aplicación de los recursos reflejados en el documento presupuestario. Para ello, debemos interrogarnos acerca de las funciones que le son propias a la institución universitaria, para, posteriormente, determinar las necesidades financieras que su materialización demanda y que, a su vez, explican los gastos que se programan en el presupuesto.

Para el ejercicio 2020 la Universidad Internacional de Andalucía ha definido los siguientes programas de gasto:

- 1000. Dirección y gestión
- 2000. Docencia
- 3000. Relaciones externas e internacionalización
- 4000. Servicios a la comunidad universitaria y responsabilidad social
- 5000. Investigación

Una segunda vía de aproximación al estado de gastos de la Universidad Internacional de Andalucía para el año 2020, se alcanza interrogándose acerca de quién es el responsable de materializar el gasto, es decir, qué unidades son las encargadas de gestionar determinadas partidas presupuestarias. Es lo que se denomina *clasificación orgánica*.

Los agentes consumidores de recursos en el ejercicio 2020 son los siguientes:

- 30.10 Oficina del Rector
- 30.11 Servicios generales
- 30.12 Secretaría General
- 30.14 Vicerrectorado de Calidad y Formación Permanente
- 30.15 Vicerrectorado de Postgrado
- 30.16 Vicerrectorado de Extensión Universitaria y Sedes
- 30.18 Vicerrectorado de Estudiantes y Empleabilidad
- 30.19 Vicerrectorado de Innovación Docente y Digitalización
- 30.20 Sede Santa María de La Rábida
- 30.21 Sede Antonio Machado de Baeza
- 30.22 Sede Tecnológica de Málaga
- 30.30 Oficina del Patronato

La tercera vía de análisis del estado de gastos de la Universidad Internacional de Andalucía, responde a la pregunta de en qué se gasta, es decir, la llamada *clasificación económica* del gasto.

La clasificación económica utilizada para la elaboración del presupuesto de la Universidad Internacional de Andalucía para el ejercicio 2020 es la aprobada por Orden de 28 de abril de 2006, de la Consejería de Economía y Hacienda de la Junta de Andalucía para las universidades públicas de la Comunidad Autónoma de Andalucía.

El cuadro de la siguiente página recoge para el año 2020 los conceptos y cantidades más significativas del estado de gastos de la Universidad Internacional de Andalucía según la estructura económica del mismo.

Las operaciones corrientes ascienden a 16.341.824,17 €, lo que supone el 98,09% del total del gasto, siendo, por tanto, el apartado más importante dentro de los gastos 2020; el capítulo I Gastos de personal alcanza los 7.062.169,14 € (42,39% del total y 43,22% de operaciones corrientes), que junto con los Gastos corrientes en bienes y servicios, capítulo II, cuya asignación inicial alcanza la cifra de 7.393.397,07 € y que representa el 44,38% del total de los gastos y el 45,24% de los recursos destinados a atender los gastos corrientes, determinan el peso de esta rúbrica.

Asimismo, en el marco de los gastos corrientes la Universidad Internacional de Andalucía recoge en el capítulo IV Transferencias corrientes un total de 1.858.057,96 euros, lo que supone el 11,15% del total del gasto y el 11,37% de las operaciones corrientes. Cabe resaltar aquí el programa de ayudas al estudio que fomenta la igualdad de oportunidades en el acceso a la educación superior. También destacan, por este orden, sendos convenios con la Asociación Universitaria Iberoamericana de Postgrado y con el Grupo de Universidades Iberoamericanas La Rábida y las transferencias a las universidades del sistema público andaluz para que hagan frente a los pagos de los complementos por cargos académicos de la UNIA.

Por su parte, las operaciones de capital, cuya dotación es de 318.000,00 €, suponen el 1,91% del total del gasto del presupuesto del año 2020 de la Universidad Internacional de Andalucía, correspondiendo todo el gasto al capítulo VI Inversiones Reales.

DESCRIPCION DEL GASTO	EUROS	%
CAPÍTULO 1. GASTOS DE PERSONAL	7.062.169,14	42,39%
CAPÍTULO 2. GASTOS CORRIENTES EN BIENES Y SERVICIOS	7.393.397,07	44,38%
CAPÍTULO 3. GASTOS FINANCIEROS	28.200,00	0,17%
CAPÍTULO 4. TRANSFERENCIAS CORRIENTES	1.858.057,96	11,15%
<b>TOTAL OPERACIONES CORRIENTES</b>	<b>16.341.824,17</b>	<b>98,09%</b>
CAPÍTULO 6. INVERSIONES REALES	318.000,00	1,91%
<b>TOTAL OPERACIONES DE CAPITAL</b>	<b>318.000,00</b>	<b>1,91%</b>
<b>TOTAL GASTOS</b>	<b>16.659.824,17</b>	<b>100,00%</b>

**UNIVERSIDAD INTERNACIONAL DE ANDALUCÍA**  
**ESTRUCTURA GENERAL DEL ESTADO DE GASTOS**  
**EJERCICIO 2020**

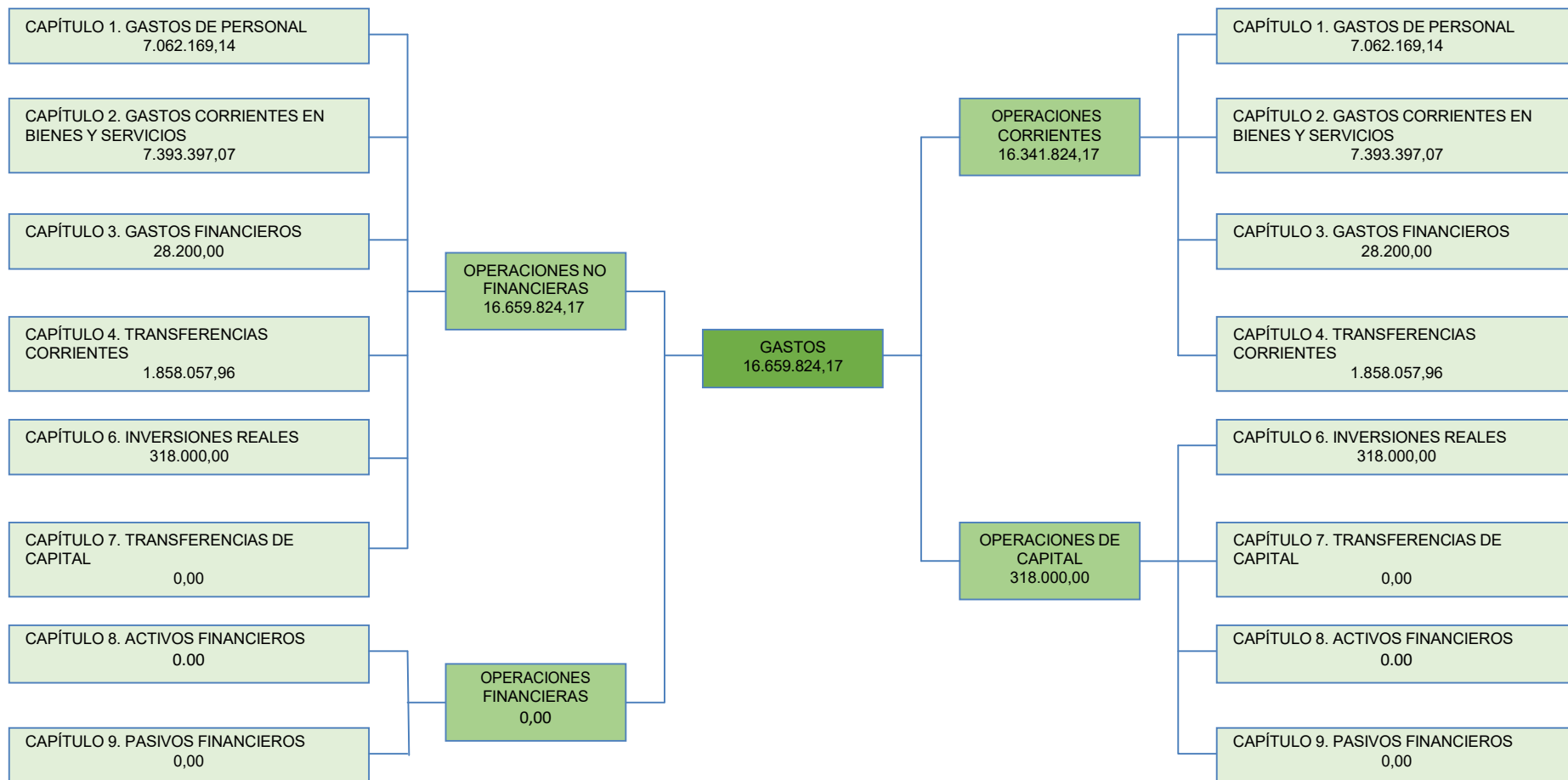

**UNIVERSIDAD INTERNACIONAL DE ANDALUCÍA**  
ESTADO DE GASTOS  
CLASIFICACIÓN ECONÓMICA  
EJERCICIO 2020

APLICACIÓN ECONÓMICA	DESCRIPCIÓN DEL GASTO	SUBCONCEPTO	CONCEPTO	ARTÍCULO	CAPÍTULO
	<b>CAPÍTULO 1. GASTOS DE PERSONAL</b>				<b>7.062.169,14</b>
	<b>Artículo 11. Personal eventual</b>			<b>165.653,23</b>	
110	Retribuciones básicas y otras remuneraciones		165.653,23		
110.00	<i>Retribuciones básicas</i>	51.132,90			
110.01	<i>Retribuciones complementarias</i>	114.520,33			
110.02	<i>Otras remuneraciones</i>	0,00			
	<b>Artículo 12. Funcionarios</b>			<b>3.573.782,89</b>	
120	Retribuciones básicas.		1.514.981,22		
120.00	<i>Personal docente e investigador</i>	16.084,25			
120.01	<i>Personal de administración y servicios</i>	1.252.858,42			
120.05	<i>Trienios</i>	246.038,55			
121	Retribuciones complementarias		2.058.801,67		
121.00	<i>Complemento de destino P.D.I.</i>	14.429,66			
121.01	<i>Complemento de destino P.A.S.</i>	839.244,87			
121.02	<i>Complemento específico P.D.I.</i>	41.195,70			
121.03	<i>Complemento específico P.A.S.</i>	1.163.931,44			
	<b>Artículo 13. Laborales</b>			<b>819.314,13</b>	
130	Retribuciones básicas personal laboral fijo		460.325,58		
130.01	<i>Retribuciones básicas P.A.S.</i>	460.325,58			
131	Otras remuneraciones personal laboral fijo		179.858,98		
131.01	<i>Otras remuneraciones P.A.S.</i>	179.858,98			
134	Laboral eventual		179.129,57		
134.00	<i>Retribuciones básicas</i>	142.372,36			
134.01	<i>Otras retribuciones</i>	36.757,21			
	<b>Artículo 15. Incentivos al rendimiento.</b>			<b>1.036.404,96</b>	
150	Productividad		1.036.404,96		
150.00	<i>Productividad por méritos investigadores</i>	4.610,88			
150.01	<i>Complementos autonómicos art. 66 L.O.U.</i>	4.835,29			
150.03	<i>Productividad P.A.S.</i>	1.026.958,79			
	<b>Artículo 16. Cuotas, prestaciones y gastos sociales a cargo del empleador.</b>			<b>1.467.013,93</b>	
160	Cuotas Sociales		1.374.586,60		
160.00	<i>Seguridad Social</i>	1.374.586,60			
162	Prestaciones y gastos sociales del personal		92.427,33		
162.01	<i>Formación y perfeccionamiento del personal</i>	5.000,00			
162.05	<i>Acción social</i>	83.927,33			
162.06	<i>Seguros</i>	3.500,00			
	<b>CAPÍTULO 2. GASTOS CORRIENTES EN BIENES Y SERVICIOS</b>				<b>7.393.397,07</b>
	<b>Artículo 20. Arrendamientos y canones</b>			<b>286.158,00</b>	

**UNIVERSIDAD INTERNACIONAL DE ANDALUCÍA**  
ESTADO DE GASTOS  
CLASIFICACIÓN ECONÓMICA  
EJERCICIO 2020

APLICACIÓN ECONÓMICA	DESCRIPCIÓN DEL GASTO	SUBCONCEPTO	CONCEPTO	ARTÍCULO	CAPÍTULO
202	Arrendamiento de edificios y otras construcciones		203.900,00		
202.00	<i>Arrendamiento de edificios y otras construcciones</i>	203.900,00			
203	Arrendamiento de maquinaria, instalaciones y utillaje		0,00		
204	Arrendamiento de elementos de transporte		14.500,00		
204.00	<i>Arrendamiento de elementos de transporte</i>	14.500,00			
205	Arrendamiento de mobiliario y enseres		250,00		
205.00	<i>Arrendamiento de mobiliario y enseres</i>	250,00			
206	Arrendamiento de sistemas para procesos de información		65.458,00		
206.00	<i>Arrendamiento de sistemas para procesos de información</i>	65.458,00			
209	Cánones		2.050,00		
209.00	<i>Cánones</i>	2.050,00			
	<b>Artículo 21. Reparaciones, mantenimiento y conservación</b>			<b>722.513,35</b>	
211	Terrenos y bienes naturales		2.000,00		
211.00	<i>Terrenos y bienes naturales</i>	2.000,00			
212	Edificios y otras construcciones		135.200,00		
212.00	<i>Edificios y otras construcciones</i>	135.200,00			
213	Maquinaria, instalaciones y utillaje		81.118,75		
213.00	<i>Maquinaria</i>	1.000,00			
213.01	Instalaciones	80.118,75			
214	Elementos de Transporte		5.614,80		
214.00	<i>Elementos de Transporte</i>	5.614,80			
215	Mobiliario y Enseres		58.679,80		
215.00	<i>Mobiliario y Enseres</i>	6.314,80			
215.01	<i>Equipos de oficina</i>	52.365,00			
216	Sistemas para procesos de información		439.900,00		
216.00	<i>Sistemas para procesos de información</i>	439.900,00			
	<b>Artículo 22. Material, suministros y otros</b>			<b>6.122.968,96</b>	
220	Material de oficina		63.225,00		
220.00	<i>Material de oficina ordinario no inventariable</i>	27.850,00			
220.01	<i>Prensa, revistas, libros y otras publicaciones</i>	18.300,00			
220.02	<i>Material informático no inventariable</i>	17.075,00			
221	Suministros		275.681,20		
221.00	<i>Energía eléctrica</i>	194.795,39			
221.01	<i>Agua</i>	10.100,00			
221.02	<i>Gas</i>	18.000,00			
221.03	<i>Combustible</i>	7.300,00			
221.05	<i>Productos alimenticios</i>	4.750,00			
221.06	<i>Productos farmacéuticos y material sanitario</i>	660,00			

**UNIVERSIDAD INTERNACIONAL DE ANDALUCÍA**  
ESTADO DE GASTOS  
CLASIFICACIÓN ECONÓMICA  
EJERCICIO 2020

APLICACIÓN ECONÓMICA	DESCRIPCIÓN DEL GASTO	SUBCONCEPTO	CONCEPTO	ARTÍCULO	CAPÍTULO
221.07	Material docente	300,00			
221.08	Material deportivo, didáctico y cultural	275,00			
221.12	Material electrónico, eléctrico y de comunicaciones	9.850,00			
221.99	Otros Suministros	29.650,81			
222	Comunicaciones		101.512,40		
222.00	Telefónicas	82.812,40			
222.01	Postales	18.500,00			
222.99	Otras	200,00			
223	Transportes		975,00		
223.00	Transportes	975,00			
224	Primas de seguros		27.500,00		
224.00	Edificios y otras construcciones	13.000,00			
224.01	Elementos de Transporte	2.500,00			
224.09	Otros riesgos	12.000,00			
225	Tributos		4.257,00		
225.00	Estatales	1.500,00			
225.01	Locales	2.557,00			
225.02	Autonómicos	200,00			
226	Gastos diversos		4.470.273,32		
226.01	Atenciones protocolarias y representativas	61.500,00			
226.02	Información, divulgación y publicidad	209.000,00			
	226.02.00 Publicidad en medios de comunicación	102.000,00			
	226.02.09 Otros gastos de informació, divulgación y publicidad	107.000,00			
226.03	Jurídicos, contenciosos	5.250,00			
226.04	Formación y perfeccionamiento del personal	52.700,00			
226.06	Reuniones, conferencias y cursos	3.399.423,32			
	226.06.00 Actividad académica	1.967.519,41			
	226.06.01 Locomoción del profesorado	214.331,73			
	226.06.02 Restauración del profesorado	132.731,38			
	226.06.03 Alojamiento del profesorado	67.806,25			
	226.06.05 Restauración del alumnado	111.048,00			
	226.06.08 Otros gastos de impartición de docencia	227.514,27			
	226.06.09 Otras reuniones	678.472,28			
226.07	Oposiciones y pruebas selectivas	7.000,00			
226.08	Premios, concursos y certámenes	3.000,00			
226.09	Actividades culturales	178.200,00			
226.12	Suscripciones a recursos electrónicos	30.000,00			
226.99	Otros	524.200,00			



**UNIVERSIDAD INTERNACIONAL DE ANDALUCÍA**  
ESTADO DE GASTOS  
CLASIFICACIÓN ECONÓMICA  
EJERCICIO 2020

APLICACIÓN ECONÓMICA	DESCRIPCIÓN DEL GASTO	SUBCONCEPTO	CONCEPTO	ARTÍCULO	CAPÍTULO
227	Trabajos realizados por otras empresas y profesionales		1.179.545,04		
227.00	<i>Limpieza y aseo</i>	336.307,03			
227.01	<i>Seguridad</i>	352.695,49			
227.03	<i>Postales o similares</i>	7.700,00			
227.06	<i>Estudios y trabajos técnicos</i>	448.643,24			
227.07	<i>Edición de publicaciones</i>	4.500,00			
227.08	<i>Servicios de jardinería</i>	29.699,28			
	<b>Artículo 23. Indemnizaciones por razón del servicio</b>			<b>261.756,76</b>	
230	Dietas		116.200,00		
230.00	<i>Dietas</i>	116.200,00			
231	Locomoción		141.556,76		
231.00	<i>Locomoción</i>	141.556,76			
233.00	<i>Otras indemnizaciones</i>	4.000,00			
	<b>CAPÍTULO 3. GASTOS FINANCIEROS</b>				<b>28.200,00</b>
	<b>Artículo 34. De depósitos, fianzas y otros</b>			<b>28.200,00</b>	
342	Intereses de demora		25.000,00		
342.00	<i>Intereses de demora</i>	25.000,00			
349	Otros gastos financieros		3.200,00		
349.00	<i>Gastos y comisiones bancarias</i>	3.200,00			
	<b>CAPÍTULO 4. TRANSFERENCIAS CORRIENTES</b>				<b>1.858.057,96</b>
	<b>Artículo 44. A empresas públicas y otros entes públicos</b>			<b>226.457,96</b>	
441	A universidades públicas		226.457,96		
441.00	<i>A universidades públicas</i>	226.457,96			
	<b>Artículo 48. A familias e instituciones sin fines de lucro</b>			<b>1.630.600,00</b>	
480	Becas y ayudas propias a estudiantes		350.000,00		
480.01	<i>Becas y ayudas a estudiantes de segundo y tercer ciclo</i>	59.234,40			
480.06	<i>Becas y ayudas para estudios de extensión universitaria</i>	18.670,00			
480.07	<i>Becas y ayudas para cursos de postgrado</i>	45.450,00			
480.99	<i>Otras becas y ayudas propias a estudiantes</i>	226.645,60			
482	Otras becas y ayudas propias de la Universidad		15.300,00		
482.00	<i>Otras becas y ayudas propias de la Universidad</i>	15.300,00			
484	Convenios con otras instituciones		1.259.300,00		
484.02	<i>Convenios con entes privados</i>	1.259.300,00			
	<b>Artículo 49: Al Exterior</b>			<b>1.000,00</b>	
490	Cuotas y contribuciones a organismos internacionales		1.000,00		
490.00	<i>Cuotas y contribuciones a organismos internacionales</i>	1.000,00			
	<b>CAPÍTULO 6. INVERSIONES REALES</b>				<b>318.000,00</b>
	<b>Artículo 60. Inversión nueva</b>			<b>318.000,00</b>	

**UNIVERSIDAD INTERNACIONAL DE ANDALUCÍA**  
**ESTADO DE GASTOS**  
**CLASIFICACIÓN ECONÓMICA**  
**EJERCICIO 2020**

APLICACIÓN ECONÓMICA	DESCRIPCIÓN DEL GASTO	SUBCONCEPTO	CONCEPTO	ARTÍCULO	CAPÍTULO
602	Edificios y otras construcciones		47.991,84		
602.00	<i>Edificios y otras construcciones</i>	47.991,84			
603	Maquinaria, instalaciones y utillaje		10.397,96		
603.00	<i>Maquinaria</i>	1.400,00			
604	Elementos de Transporte		1.900,00		
604.00	<i>Elementos de Transporte</i>	1.900,00			
605	Mobiliario y enseres		41.292,86		
605.00	<i>Mobiliario</i>	41.292,86			
606	Sistemas para procesos de información		198.417,34		
606.00	<i>Sistemas para procesos de información</i>	198.417,34			
608	Otro inmovilizado material		18.000,00		
608.00	<i>Adquisición de fondos bibliográficos</i>	18.000,00			
	<b>TOTAL</b>	<b>16.659.824,17</b>	<b>16.659.824,17</b>	<b>16.659.824,17</b>	<b>16.659.824,17</b>

**UNIVERSIDAD INTERNACIONAL DE ANDALUCÍA**  
ESTADO DE GASTOS  
CLASIFICACIÓN ORGÁNICA Y FUNCIONAL  
EJERCICIO 2020

UNIDAD ORGÁNICA RESPONSABLE	PROGRAMA					CRÉDITO INICIAL
	1000 Dirección y gestión	2000 Docencia	3000 Relaciones externas e internacionalización	4000 Servicios a la Comunidad Universitaria y responsabilidad social	5000 Investigación	
30.10 Oficina del Rector	582.241,79	0,00	0,00	90.000,00	130.000,00	802.241,79
30.11 Servicios generales	8.863.989,74	0,00	1.710.000,00	0,00	0,00	10.573.989,74
30.12 Secretaría General	5.000,00	0,00	0,00	0,00	0,00	5.000,00
30.14 Vicerrectorado de Calidad y Formación Permanente	54.000,00	459.803,23	0,00	0,00	0,00	513.803,23
30.15 Vicerrectorado de Postgrado	5.000,00	1.551.099,81	0,00	0,00	0,00	1.556.099,81
30.16 Vicerrectorado de Extensión Universitaria y Coordinación de Sedes	5.000,00	380.000,00	0,00	521.450,00	0,00	906.450,00
30.18 Vicerrectorado de Estudiantes y Empleabilidad	5.000,00	0,00	0,00	482.398,00	0,00	487.398,00
30.19 Vicerrectorado de Digitalización e Innovación Docente	558.358,00	0,00	0,00	0,00	0,00	558.358,00
30.20 Sede Santa María de La Rábida	580.000,00	0,00	0,00	0,00	0,00	580.000,00
30.21 Sede Antonio Machado de Baeza	380.000,00	0,00	0,00	0,00	0,00	380.000,00
30.22 Sede Tecnológica de Malaga	286.483,60	0,00	0,00	0,00	0,00	286.483,60
30.30 Oficina del Patronato	10.000,00	0,00	0,00	0,00	0,00	10.000,00
<b>TOTAL</b>	<b>11.335.073,13</b>	<b>2.390.903,04</b>	<b>1.710.000,00</b>	<b>1.093.848,00</b>	<b>130.000,00</b>	<b>16.659.824,17</b>

## UNIVERSIDAD INTERNACIONAL DE ANDALUCÍA

ESTADO DE GASTOS  
CLASIFICACIÓN ORGÁNICA  
EJERCICIO 2020

UNIDAD ORGÁNICA RESPONSABLE														CRÉDITO INICIAL
CLASIFICACIÓN ECONÓMICA	30.10 Oficina del Rector	30.11 Servicios Generales	30.12 Secretaría General	30.14 Vic. Calidad y Formación Permanente	30.15 Vic. de Postgrado	30.16 Vic. de Ext. Universitaria y Sedes	30.18 Vic. De Estudiantes y Empleabilidad	30.19 Vic. de Digitalización e Innovación Docente	30.20 Sede Santa. María de La Rábida	30.21 Sede Antonio Mahado	30.22 Sede Tecnológica de Málaga	30.30 Oficina del Patronato		
<b>CAPÍTULO 1. GASTOS DE PERSONAL</b>	<b>252.241,79</b>	<b>6.809.927,35</b>	<b>0,00</b>	<b>0,00</b>	<b>0,00</b>	<b>0,00</b>	<b>0,00</b>	<b>0,00</b>	<b>0,00</b>	<b>0,00</b>	<b>0,00</b>	<b>0,00</b>	<b>0,00</b>	<b>7.062.169,14</b>
<b>Artículo 11. Personal eventual</b>	<b>165.653,23</b>	<b>0,00</b>	<b>0,00</b>	<b>0,00</b>	<b>0,00</b>	<b>0,00</b>	<b>0,00</b>	<b>0,00</b>	<b>0,00</b>	<b>0,00</b>	<b>0,00</b>	<b>0,00</b>	<b>0,00</b>	<b>165.653,23</b>
110 Retribuciones básicas y otras remuneraciones	165.653,23	0,00	0,00	0,00	0,00	0,00	0,00	0,00	0,00	0,00	0,00	0,00	0,00	165.653,23
110.00 <i>Retribuicones básicas</i>	51.132,90	0,00	0,00	0,00	0,00	0,00	0,00	0,00	0,00	0,00	0,00	0,00	0,00	51.132,90
110.01 <i>Retribuciones complementarias</i>	114.520,33	0,00	0,00	0,00	0,00	0,00	0,00	0,00	0,00	0,00	0,00	0,00	0,00	114.520,33
<b>Artículo 12. Funcionarios</b>	<b>0,00</b>	<b>3.573.782,89</b>	<b>0,00</b>	<b>0,00</b>	<b>0,00</b>	<b>0,00</b>	<b>0,00</b>	<b>0,00</b>	<b>0,00</b>	<b>0,00</b>	<b>0,00</b>	<b>0,00</b>	<b>0,00</b>	<b>3.573.782,89</b>
120 Retribuciones básicas.	0,00	1.514.981,22	0,00	0,00	0,00	0,00	0,00	0,00	0,00	0,00	0,00	0,00	0,00	1.514.981,22
120.00 <i>Personal docente e investigador</i>	0,00	16.084,25	0,00	0,00	0,00	0,00	0,00	0,00	0,00	0,00	0,00	0,00	0,00	16.084,25
120.01 <i>Personal de administración y servicios</i>	0,00	1.252.858,42	0,00	0,00	0,00	0,00	0,00	0,00	0,00	0,00	0,00	0,00	0,00	1.252.858,42
120.05 <i>Trienios</i>	0,00	246.038,55	0,00	0,00	0,00	0,00	0,00	0,00	0,00	0,00	0,00	0,00	0,00	246.038,55
121 Retribuciones complementarias	0,00	2.058.801,67	0,00	0,00	0,00	0,00	0,00	0,00	0,00	0,00	0,00	0,00	0,00	2.058.801,67
121.00 <i>Complemento de destino P.D.I.</i>	0,00	14.429,66	0,00	0,00	0,00	0,00	0,00	0,00	0,00	0,00	0,00	0,00	0,00	14.429,66
121.01 <i>Complemento de destino P.A.S.</i>	0,00	839.244,87	0,00	0,00	0,00	0,00	0,00	0,00	0,00	0,00	0,00	0,00	0,00	839.244,87
121.02 <i>Complemento específico P.D.I.</i>	0,00	41.195,70	0,00	0,00	0,00	0,00	0,00	0,00	0,00	0,00	0,00	0,00	0,00	41.195,70
121.03 <i>Complemento específico P.A.S.</i>	0,00	1.163.931,44	0,00	0,00	0,00	0,00	0,00	0,00	0,00	0,00	0,00	0,00	0,00	1.163.931,44
<b>Artículo 13. Laborales</b>	<b>0,00</b>	<b>819.314,13</b>	<b>0,00</b>	<b>0,00</b>	<b>0,00</b>	<b>0,00</b>	<b>0,00</b>	<b>0,00</b>	<b>0,00</b>	<b>0,00</b>	<b>0,00</b>	<b>0,00</b>	<b>0,00</b>	<b>819.314,13</b>
130 Retribuciones básicas personal laboral fijo	0,00	460.325,58	0,00	0,00	0,00	0,00	0,00	0,00	0,00	0,00	0,00	0,00	0,00	460.325,58
130.01 <i>Retribuciones básicas P.A.S.</i>	0,00	460.325,58	0,00	0,00	0,00	0,00	0,00	0,00	0,00	0,00	0,00	0,00	0,00	460.325,58
131 <i>Otras remuneraciones personal laboral fijo</i>	0,00	179.858,98	0,00	0,00	0,00	0,00	0,00	0,00	0,00	0,00	0,00	0,00	0,00	179.858,98
131.01 <i>Otras remuneraciones P.A.S.</i>	0,00	179.858,98	0,00	0,00	0,00	0,00	0,00	0,00	0,00	0,00	0,00	0,00	0,00	179.858,98
134 Laboral eventual	0,00	179.129,57	0,00	0,00	0,00	0,00	0,00	0,00	0,00	0,00	0,00	0,00	0,00	179.129,57
134.00 <i>Retribuciones básicas</i>	0,00	142.372,36	0,00	0,00	0,00	0,00	0,00	0,00	0,00	0,00	0,00	0,00	0,00	142.372,36
134.01 <i>Otras retribuciones</i>	0,00	36.757,21	0,00	0,00	0,00	0,00	0,00	0,00	0,00	0,00	0,00	0,00	0,00	36.757,21
<b>Artículo 15. Incentivos al rendimiento.</b>	<b>35.743,79</b>	<b>1.000.661,17</b>	<b>0,00</b>	<b>0,00</b>	<b>0,00</b>	<b>0,00</b>	<b>0,00</b>	<b>0,00</b>	<b>0,00</b>	<b>0,00</b>	<b>0,00</b>	<b>0,00</b>	<b>0,00</b>	<b>1.036.404,96</b>
150 Productividad	35.743,79	1.000.661,17	0,00	0,00	0,00	0,00	0,00	0,00	0,00	0,00	0,00	0,00	0,00	1.036.404,96
150.00 <i>Productividad por méritos investigadores</i>	0,00	4.610,88	0,00	0,00	0,00	0,00	0,00	0,00	0,00	0,00	0,00	0,00	0,00	4.610,88
150.01 <i>Complementos autonómicos art. 66 L.O.U.</i>	0,00	4.835,29	0,00	0,00	0,00	0,00	0,00	0,00	0,00	0,00	0,00	0,00	0,00	4.835,29
150.03 <i>Productividad P.A.S.</i>	35.743,79	991.215,00	0,00	0,00	0,00	0,00	0,00	0,00	0,00	0,00	0,00	0,00	0,00	1.026.958,79
<b>Artículo 16. Cuotas, prestaciones y gastos sociales a cargo del empleador.</b>	<b>50.844,77</b>	<b>1.416.169,16</b>	<b>0,00</b>	<b>0,00</b>	<b>0,00</b>	<b>0,00</b>	<b>0,00</b>	<b>0,00</b>	<b>0,00</b>	<b>0,00</b>	<b>0,00</b>	<b>0,00</b>	<b>0,00</b>	<b>1.467.013,93</b>
160 Cuotas Sociales	47.823,81	1.326.762,79	0,00	0,00	0,00	0,00	0,00	0,00	0,00	0,00	0,00	0,00	0,00	1.374.586,60
160.00 <i>Seguridad Social</i>	47.823,81	1.326.762,79	0,00	0,00	0,00	0,00	0,00	0,00	0,00	0,00	0,00	0,00	0,00	1.374.586,60
162 Prestaciones y gastos sociales del personal	3.020,96	89.406,37	0,00	0,00	0,00	0,00	0,00	0,00	0,00	0,00	0,00	0,00	0,00	92.427,33
162.01 <i>Formación y perfeccionamiento del personal</i>	0,00	5.000,00	0,00	0,00	0,00	0,00	0,00	0,00	0,00	0,00	0,00	0,00	0,00	5.000,00
162.05 <i>Acción social</i>	3.020,96	80.906,37	0,00	0,00	0,00	0,00	0,00	0,00	0,00	0,00	0,00	0,00	0,00	83.927,33
162.06 <i>Seguros</i>	0,00	3.500,00	0,00	0,00	0,00	0,00	0,00	0,00	0,00	0,00	0,00	0,00	0,00	3.500,00
<b>CAPÍTULO 2. GASTOS CORRIENTES EN BIENES Y SERVICIOS</b>	<b>544.000,00</b>	<b>1.973.604,43</b>	<b>5.000,00</b>	<b>513.803,23</b>	<b>1.556.099,81</b>	<b>864.150,00</b>	<b>122.098,00</b>	<b>558.358,00</b>	<b>579.800,00</b>	<b>380.000,00</b>	<b>286.483,60</b>	<b>10.000,00</b>	<b>0,00</b>	<b>7.393.397,07</b>
<b>Artículo 20. Arrendamientos y canones</b>	<b>0,00</b>	<b>110.500,00</b>	<b>0,00</b>	<b>0,00</b>	<b>0,00</b>	<b>0,00</b>	<b>0,00</b>	<b>65.458,00</b>	<b>800,00</b>	<b>0,00</b>	<b>109.400,00</b>	<b>0,00</b>	<b>0,00</b>	<b>286.158,00</b>
202 Arrendamiento de edificios y otras construcciones	0,00	95.000,00	0,00	0,00	0,00	0,00	0,00	0,00	0,00	0,00	108.900,00	0,00	0,00	203.900,00
202.00 <i>Arrendamiento de edificios y otras construcciones</i>	0,00	95.000,00	0,00	0,00	0,00	0,00	0,00	0,00	0,00	0,00	108.900,00	0,00	0,00	203.900,00

**UNIVERSIDAD INTERNACIONAL DE ANDALUCÍA**  
ESTADO DE GASTOS  
CLASIFICACIÓN ORGÁNICA  
EJERCICIO 2020

		<b>UNIDAD ORGÁNICA RESPONSABLE</b>												
<b>CLASIFICACIÓN ECONÓMICA</b>		<b>30.10</b>	<b>30.11</b>	<b>30.12</b>	<b>30.14</b>	<b>30.15</b>	<b>30.16</b>	<b>30.18</b>	<b>30.19</b>	<b>30.20</b>	<b>30.21</b>	<b>30.22</b>	<b>30.30</b>	<b>CRÉDITO</b>
		<b>Oficina del</b>	<b>Servicios</b>	<b>Secretaría</b>	<b>Vic. Calidad y</b>	<b>Vic. de</b>	<b>Vic. de Ext.</b>	<b>Vic. De</b>	<b>Vic. de</b>	<b>Sede</b>	<b>Sede</b>	<b>Sede</b>	<b>Oficina del</b>	<b>INICIAL</b>
		<b>Rector</b>	<b>Generales</b>	<b>General</b>	<b>Formación</b>	<b>Postgrado</b>	<b>Universitaria y</b>	<b>Estudiantes y</b>	<b>Digitalización</b>	<b>Santa. María</b>	<b>Antonio</b>	<b>Tecnológica</b>	<b>Patronato</b>	
					<b>Permanente</b>		<b>Sedes</b>	<b>Empleabilidad</b>	<b>e Innovación</b>	<b>de La Rábida</b>	<b>Mahado</b>	<b>de Málaga</b>		
									<b>Docente</b>					
204	Arrendamiento de elementos de transporte	0,00	14.000,00	0,00	0,00	0,00	0,00	0,00	0,00	500,00	0,00	0,00	0,00	14.500,00
204.00	<i>Arrendamiento de elementos de transporte</i>	0,00	14.000,00	0,00	0,00	0,00	0,00	0,00	0,00	500,00	0,00	0,00	0,00	14.500,00
205	Arrendamiento de mobiliario y enseres	0,00	0,00	0,00	0,00	0,00	0,00	0,00	0,00	0,00	0,00	250,00	0,00	250,00
205.00	<i>Arrendamiento de mobiliario y enseres</i>	0,00	0,00	0,00	0,00	0,00	0,00	0,00	0,00	0,00	0,00	250,00	0,00	250,00
206	Arrendamiento de sistemas para procesos de información	0,00	0,00	0,00	0,00	0,00	0,00	0,00	65.458,00	0,00	0,00	0,00	0,00	65.458,00
206.00	<i>Arrendamiento de sistemas para procesos de información</i>	0,00	0,00	0,00	0,00	0,00	0,00	0,00	65.458,00	0,00	0,00	0,00	0,00	65.458,00
209	Cánones	0,00	1.500,00	0,00	0,00	0,00	0,00	0,00	0,00	300,00	0,00	250,00	0,00	2.050,00
209.00	<i>Cánones</i>	0,00	1.500,00	0,00	0,00	0,00	0,00	0,00	0,00	300,00	0,00	250,00	0,00	2.050,00
	<b>Artículo 21. Reparaciones, mantenimiento y conservación</b>	<b>0,00</b>	<b>50.900,00</b>	<b>0,00</b>	<b>0,00</b>	<b>0,00</b>	<b>4.000,00</b>	<b>0,00</b>	<b>435.900,00</b>	<b>101.425,68</b>	<b>76.000,00</b>	<b>54.287,67</b>	<b>0,00</b>	<b>722.513,35</b>
211	Terrenos y bienes naturales	0,00	0,00	0,00	0,00	0,00	0,00	0,00	0,00	2.000,00	0,00	0,00	0,00	2.000,00
211.00	<i>Terrenos y bienes naturales</i>	0,00	0,00	0,00	0,00	0,00	0,00	0,00	0,00	2.000,00	0,00	0,00	0,00	2.000,00
212	Edificios y otras construcciones	0,00	20.900,00	0,00	0,00	0,00	0,00	0,00	0,00	32.755,00	50.000,00	31.545,00	0,00	135.200,00
212.00	<i>Edificios y otras construcciones</i>	0,00	20.900,00	0,00	0,00	0,00	0,00	0,00	0,00	32.755,00	50.000,00	31.545,00	0,00	135.200,00
213	Maquinaria, instalaciones y utillaje	0,00	5.200,00	0,00	0,00	0,00	0,00	0,00	0,00	40.870,68	20.000,00	15.048,07	0,00	81.118,75
213.00	<i>Maquinaria</i>	0,00	0,00	0,00	0,00	0,00	0,00	0,00	0,00	1.000,00	0,00	0,00	0,00	1.000,00
213.01	Instalaciones	0,00	5.200,00	0,00	0,00	0,00	0,00	0,00	0,00	39.870,68	20.000,00	15.048,07	0,00	80.118,75
214	Elementos de Transporte	0,00	500,00	0,00	0,00	0,00	0,00	0,00	0,00	2.000,00	1.500,00	1.614,80	0,00	5.614,80
214.00	<i>Elementos de Transporte</i>	0,00	500,00	0,00	0,00	0,00	0,00	0,00	0,00	2.000,00	1.500,00	1.614,80	0,00	5.614,80
215	Mobiliario y Enseres	0,00	24.300,00	0,00	0,00	0,00	0,00	0,00	0,00	23.800,00	4.500,00	6.079,80	0,00	58.679,80
215.00	<i>Mobiliario y Enseres</i>	0,00	1.600,00	0,00	0,00	0,00	0,00	0,00	0,00	1.600,00	1.500,00	1.614,80	0,00	6.314,80
215.01	Equipos de oficina	0,00	22.700,00	0,00	0,00	0,00	0,00	0,00	0,00	22.200,00	3.000,00	4.465,00	0,00	52.365,00
216	Sistemas para procesos de información	0,00	0,00	0,00	0,00	0,00	4.000,00	0,00	435.900,00	0,00	0,00	0,00	0,00	439.900,00
216.00	<i>Sistemas para procesos de información</i>	0,00	0,00	0,00	0,00	0,00	4.000,00	0,00	435.900,00	0,00	0,00	0,00	0,00	439.900,00
	<b>Artículo 22. Material, suministros y otros</b>	<b>490.643,24</b>	<b>1.649.204,43</b>	<b>5.000,00</b>	<b>513.803,23</b>	<b>1.556.099,81</b>	<b>860.150,00</b>	<b>122.098,00</b>	<b>57.000,00</b>	<b>466.174,32</b>	<b>289.000,00</b>	<b>103.795,93</b>	<b>10.000,00</b>	<b>6.122.968,96</b>
220	Material de oficina	0,00	29.000,00	0,00	0,00	0,00	0,00	0,00	10.000,00	9.000,00	11.900,00	3.325,00	0,00	63.225,00
220.00	<i>Material de oficina ordinario no inventariable</i>	0,00	15.000,00	0,00	0,00	0,00	0,00	0,00	0,00	4.700,00	5.300,00	2.850,00	0,00	27.850,00
220.01	Prensa, revistas, libros y otras publicaciones	0,00	11.500,00	0,00	0,00	0,00	0,00	0,00	0,00	2.800,00	4.000,00	0,00	0,00	18.300,00
220.02	Material informático no inventariable	0,00	2.500,00	0,00	0,00	0,00	0,00	0,00	10.000,00	1.500,00	2.600,00	475,00	0,00	17.075,00
221	Suministros	0,00	54.410,51	0,00	0,00	0,00	0,00	0,00	0,00	104.541,85	100.574,92	16.153,92	0,00	275.681,20
221.00	<i>Energía eléctrica</i>	0,00	39.510,51	0,00	0,00	0,00	0,00	0,00	0,00	64.460,24	79.937,72	10.886,92	0,00	194.795,39
221.01	Agua	0,00	200,00	0,00	0,00	0,00	0,00	0,00	0,00	4.500,00	5.400,00	0,00	0,00	10.100,00
221.02	Gas	0,00	0,00	0,00	0,00	0,00	0,00	0,00	0,00	18.000,00	0,00	0,00	0,00	18.000,00
221.03	Combustible	0,00	6.000,00	0,00	0,00	0,00	0,00	0,00	0,00	1.000,00	300,00	0,00	0,00	7.300,00
221.05	Productos alimenticios	0,00	2.500,00	0,00	0,00	0,00	0,00	0,00	0,00	200,00	550,00	1.500,00	0,00	4.750,00
221.06	Productos farmacéuticos y material sanitario	0,00	200,00	0,00	0,00	0,00	0,00	0,00	0,00	150,00	160,00	150,00	0,00	660,00
221.07	Material docente	0,00	0,00	0,00	0,00	0,00	0,00	0,00	0,00	300,00	0,00	0,00	0,00	300,00
221.08	Material deportivo, didáctico y cultural	0,00	0,00	0,00	0,00	0,00	0,00	0,00	0,00	0,00	275,00	0,00	0,00	275,00
221.12	Material electrónico, eléctrico y de comunicaciones	0,00	1.000,00	0,00	0,00	0,00	0,00	0,00	0,00	3.500,00	5.200,00	150,00	0,00	9.850,00
221.99	Otros Suministros	0,00	5.000,00	0,00	0,00	0,00	0,00	0,00	0,00	12.431,61	8.752,20	3.467,00	0,00	29.650,81

**UNIVERSIDAD INTERNACIONAL DE ANDALUCÍA**  
ESTADO DE GASTOS  
CLASIFICACIÓN ORGÁNICA  
EJERCICIO 2020

		UNIDAD ORGÁNICA RESPONSABLE												
CLASIFICACIÓN ECONÓMICA		30.10 Oficina del Rector	30.11 Servicios Generales	30.12 Secretaría General	30.14 Vic. Calidad y Formación Permanente	30.15 Vic. de Postgrado	30.16 Vic. de Ext. Universitaria y Sedes	30.18 Vic. De Estudiantes y Empleabilidad	30.19 Vic. de Digitalización e Innovación Docente	30.20 Sede Santa. María de La Rábida	30.21 Sede Antonio Mahado	30.22 Sede Tecnológica de Málaga	30.30 Oficina del Patronato	CRÉDITO INICIAL
222	Comunicaciones	0,00	94.512,40	0,00	0,00	0,00	0,00	0,00	6.000,00	1.000,00	0,00	0,00	101.512,40	
222.00	Telefónicas	0,00	82.812,40	0,00	0,00	0,00	0,00	0,00	0,00	0,00	0,00	0,00	82.812,40	
222.01	Postales	0,00	11.500,00	0,00	0,00	0,00	0,00	0,00	6.000,00	1.000,00	0,00	0,00	18.500,00	
222.99	Otras	0,00	200,00	0,00	0,00	0,00	0,00	0,00	0,00	0,00	0,00	0,00	200,00	
223	Transportes	0,00	200,00	0,00	0,00	0,00	0,00	0,00	300,00	0,00	475,00	0,00	975,00	
223.00	Transportes	0,00	200,00	0,00	0,00	0,00	0,00	0,00	300,00	0,00	475,00	0,00	975,00	
224	Primas de seguros	0,00	27.500,00	0,00	0,00	0,00	0,00	0,00	0,00	0,00	0,00	0,00	27.500,00	
224.00	Edificios y otras construcciones	0,00	13.000,00	0,00	0,00	0,00	0,00	0,00	0,00	0,00	0,00	0,00	13.000,00	
224.01	Elementos de Transporte	0,00	2.500,00	0,00	0,00	0,00	0,00	0,00	0,00	0,00	0,00	0,00	2.500,00	
224.09	Otros riesgos	0,00	12.000,00	0,00	0,00	0,00	0,00	0,00	0,00	0,00	0,00	0,00	12.000,00	
225	Tributos	0,00	3.200,00	0,00	0,00	0,00	0,00	0,00	350,00	275,00	432,00	0,00	4.257,00	
225.00	Estatales	0,00	1.500,00	0,00	0,00	0,00	0,00	0,00	0,00	0,00	0,00	0,00	1.500,00	
225.01	Locales	0,00	1.500,00	0,00	0,00	0,00	0,00	0,00	350,00	275,00	432,00	0,00	2.557,00	
225.02	Autonómicos	0,00	200,00	0,00	0,00	0,00	0,00	0,00	0,00	0,00	0,00	0,00	200,00	
226	Gastos diversos	325.000,00	1.143.972,28	5.000,00	467.303,23	1.556.099,81	755.150,00	122.098,00	47.000,00	4.250,00	25.500,00	8.900,00	10.000,00	4.470.273,32
226.01	Atenciones protocolarias y representativas	10.000,00	10.000,00	5.000,00	5.000,00	5.000,00	5.000,00	5.000,00	5.000,00	3.000,00	2.500,00	3.000,00	3.000,00	61.500,00
226.02	Información, divulgación y publicidad	190.000,00	3.000,00	0,00	0,00	0,00	1.000,00	0,00	0,00	0,00	15.000,00	0,00	0,00	209.000,00
	226.02.00 Publicidad en medios de comunicación	100.000,00	2.000,00	0,00	0,00	0,00	0,00	0,00	0,00	0,00	0,00	0,00	0,00	102.000,00
	226.02.09 Otros gastos de información, divulgación y publicidad	90.000,00	1.000,00	0,00	0,00	0,00	1.000,00	0,00	0,00	0,00	15.000,00	0,00	0,00	107.000,00
226.03	Jurídicos, contenciosos	0,00	5.000,00	0,00	0,00	0,00	0,00	0,00	250,00	0,00	0,00	0,00	0,00	5.250,00
226.04	Formación y perfeccionamiento del personal	0,00	30.000,00	0,00	0,00	0,00	0,00	21.000,00	1.000,00	500,00	200,00	0,00	0,00	52.700,00
226.06	Reuniones, conferencias y cursos	113.000,00	625.472,28	0,00	459.803,23	1.551.099,81	521.950,00	117.098,00	0,00	4.000,00	0,00	7.000,00	0,00	3.399.423,32
	226.06.00 Actividad académica	73.000,00	0,00	0,00	220.705,55	1.147.813,86	519.950,00	6.050,00	0,00	0,00	0,00	0,00	0,00	1.967.519,41
	226.06.01 Locomoción del profesorado	0,00	0,00	0,00	105.754,74	108.576,99	0,00	0,00	0,00	0,00	0,00	0,00	0,00	214.331,73
	226.06.02 Restauración del profesorado	0,00	0,00	0,00	55.176,39	77.554,99	0,00	0,00	0,00	0,00	0,00	0,00	0,00	132.731,38
	226.06.03 Alojamiento del profesorado	0,00	0,00	0,00	36.784,26	31.022,00	0,00	0,00	0,00	0,00	0,00	0,00	0,00	67.806,25
	226.06.05 Restauración del alumnado	0,00	0,00	0,00	0,00	0,00	0,00	111.048,00	0,00	0,00	0,00	0,00	0,00	111.048,00
	226.06.08 Otros gastos de impartición de docencia	0,00	0,00	0,00	41.382,29	186.131,98	0,00	0,00	0,00	0,00	0,00	0,00	0,00	227.514,27
	226.06.09 Otras reuniones	40.000,00	625.472,28	0,00	0,00	0,00	2.000,00	0,00	0,00	4.000,00	0,00	7.000,00	0,00	678.472,28
226.07	Oposiciones y pruebas selectivas	0,00	7.000,00	0,00	0,00	0,00	0,00	0,00	0,00	0,00	0,00	0,00	0,00	7.000,00
226.08	Premios, concursos y certámenes	3.000,00	0,00	0,00	0,00	0,00	0,00	0,00	0,00	0,00	0,00	0,00	0,00	3.000,00
226.09	Actividades culturales	0,00	0,00	0,00	0,00	0,00	178.200,00	0,00	0,00	0,00	0,00	0,00	0,00	178.200,00
226.12	Suscripciones a recursos electrónicos	0,00	0,00	0,00	0,00	0,00	30.000,00	0,00	0,00	0,00	0,00	0,00	0,00	30.000,00
226.99	Otros	9.000,00	463.500,00	0,00	2.500,00	0,00	19.000,00	0,00	21.000,00	0,00	3.500,00	5.700,00	0,00	524.200,00
	Trabajos realizados por otras empresas y profesionales	165.643,24	296.409,24	0,00	46.500,00	0,00	105.000,00	0,00	0,00	341.732,47	149.750,08	74.510,01	0,00	1.179.545,04
227.00	Limpieza y aseo	0,00	110.307,03	0,00	0,00	0,00	0,00	0,00	130.000,00	76.000,00	20.000,00	0,00	0,00	336.307,03
227.01	Seguridad	0,00	46.102,21	0,00	0,00	0,00	0,00	0,00	189.614,87	62.968,40	54.010,01	0,00	0,00	352.695,49
227.03	Postales o similares	0,00	5.000,00	0,00	0,00	0,00	0,00	0,00	1.200,00	1.000,00	500,00	0,00	0,00	7.700,00
227.06	Estudios y trabajos técnicos	162.643,24	135.000,00	0,00	45.000,00	0,00	105.000,00	0,00	1.000,00	0,00	0,00	0,00	0,00	448.643,24

**UNIVERSIDAD INTERNACIONAL DE ANDALUCÍA**  
ESTADO DE GASTOS  
CLASIFICACIÓN ORGÁNICA  
EJERCICIO 2020

		<b>UNIDAD ORGÁNICA RESPONSABLE</b>												
<b>CLASIFICACIÓN ECONÓMICA</b>		<b>30.10</b>	<b>30.11</b>	<b>30.12</b>	<b>30.14</b>	<b>30.15</b>	<b>30.16</b>	<b>30.18</b>	<b>30.19</b>	<b>30.20</b>	<b>30.21</b>	<b>30.22</b>	<b>30.30</b>	<b>CRÉDITO INICIAL</b>
		<b>Oficina del Rector</b>	<b>Servicios Generales</b>	<b>Secretaría General</b>	<b>Vic. Calidad y Formación Permanente</b>	<b>Vic. de Postgrado</b>	<b>Vic. de Ext. Universitaria y Sedes</b>	<b>Vic. De Estudiantes y Empleabilidad</b>	<b>Vic. de Digitalización e Innovación Docente</b>	<b>Sede Santa. María de La Rábida</b>	<b>Sede Antonio Mahado</b>	<b>Sede Tecnológica de Málaga</b>	<b>Oficina del Patronato</b>	
227.07	Edición de publicaciones	3.000,00	0,00	0,00	1.500,00	0,00	0,00	0,00	0,00	0,00	0,00	0,00	0,00	4.500,00
227.08	Servicios de jardinería	0,00	0,00	0,00	0,00	0,00	0,00	0,00	0,00	19.917,60	9.781,68	0,00	0,00	29.699,28
<b>Artículo 23. Indemnizaciones por razón del servicio</b>		<b>53.356,76</b>	<b>163.000,00</b>	<b>0,00</b>	<b>0,00</b>	<b>0,00</b>	<b>0,00</b>	<b>0,00</b>	<b>0,00</b>	<b>11.400,00</b>	<b>15.000,00</b>	<b>19.000,00</b>	<b>0,00</b>	<b>261.756,76</b>
230	Dietas	25.000,00	71.000,00	0,00	0,00	0,00	0,00	0,00	0,00	4.200,00	7.000,00	9.000,00	0,00	116.200,00
230.00	Dietas	25.000,00	71.000,00	0,00	0,00	0,00	0,00	0,00	0,00	4.200,00	7.000,00	9.000,00	0,00	116.200,00
231	Locomoción	28.356,76	88.000,00	0,00	0,00	0,00	0,00	0,00	0,00	7.200,00	8.000,00	10.000,00	0,00	141.556,76
231.00	Locomoción	28.356,76	88.000,00	0,00	0,00	0,00	0,00	0,00	0,00	7.200,00	8.000,00	10.000,00	0,00	141.556,76
233	Otras indemnizaciones	0,00	4.000,00	0,00	0,00	0,00	0,00	0,00	0,00	0,00	0,00	0,00	0,00	4.000,00
233.00	Otras indemnizaciones	0,00	4.000,00	0,00	0,00	0,00	0,00	0,00	0,00	0,00	0,00	0,00	0,00	4.000,00
<b>CAPITULO 3. GASTOS FINANCIEROS</b>		<b>0,00</b>	<b>28.000,00</b>	<b>0,00</b>	<b>0,00</b>	<b>0,00</b>	<b>0,00</b>	<b>0,00</b>	<b>0,00</b>	<b>200,00</b>	<b>0,00</b>	<b>0,00</b>	<b>0,00</b>	<b>28.200,00</b>
<b>Artículo 34. De depósitos, fianzas y otros</b>		<b>0,00</b>	<b>28.000,00</b>	<b>0,00</b>	<b>0,00</b>	<b>0,00</b>	<b>0,00</b>	<b>0,00</b>	<b>0,00</b>	<b>200,00</b>	<b>0,00</b>	<b>0,00</b>	<b>0,00</b>	<b>28.200,00</b>
342	Intereses de demora	0,00	25.000,00	0,00	0,00	0,00	0,00	0,00	0,00	0,00	0,00	0,00	0,00	25.000,00
342.00	Intereses de demora	0,00	25.000,00	0,00	0,00	0,00	0,00	0,00	0,00	0,00	0,00	0,00	0,00	25.000,00
349	Otros gastos financieros	0,00	3.000,00	0,00	0,00	0,00	0,00	0,00	0,00	200,00	0,00	0,00	0,00	3.200,00
349.00	Gastos y comisiones bancarias	0,00	3.000,00	0,00	0,00	0,00	0,00	0,00	0,00	200,00	0,00	0,00	0,00	3.200,00
<b>CAPÍTULO 4. TRANSFERENCIAS CORRIENTES</b>		<b>6.000,00</b>	<b>1.462.457,96</b>	<b>0,00</b>	<b>0,00</b>	<b>0,00</b>	<b>24.300,00</b>	<b>365.300,00</b>	<b>0,00</b>	<b>0,00</b>	<b>0,00</b>	<b>0,00</b>	<b>0,00</b>	<b>1.858.057,96</b>
<b>Artículo 44. A empresas públicas y otros entes públicos</b>		<b>0,00</b>	<b>226.457,96</b>	<b>0,00</b>	<b>0,00</b>	<b>0,00</b>	<b>0,00</b>	<b>0,00</b>	<b>0,00</b>	<b>0,00</b>	<b>0,00</b>	<b>0,00</b>	<b>0,00</b>	<b>226.457,96</b>
441	A universidades públicas	0,00	226.457,96	0,00	0,00	0,00	0,00	0,00	0,00	0,00	0,00	0,00	0,00	226.457,96
441.00	A universidades públicas	0,00	226.457,96	0,00	0,00	0,00	0,00	0,00	0,00	0,00	0,00	0,00	0,00	226.457,96
<b>Artículo 48. A familias e instituciones sin fines de lucro</b>		<b>6.000,00</b>	<b>1.235.000,00</b>	<b>0,00</b>	<b>0,00</b>	<b>0,00</b>	<b>24.300,00</b>	<b>365.300,00</b>	<b>0,00</b>	<b>0,00</b>	<b>0,00</b>	<b>0,00</b>	<b>0,00</b>	<b>1.630.600,00</b>
480	Becas y ayudas propias a estudiantes	0,00	0,00	0,00	0,00	0,00	0,00	350.000,00	0,00	0,00	0,00	0,00	0,00	350.000,00
<i>Becas y ayudas a estudiantes de segundo y tercer ciclo</i>														
480.01	<i>Becas y ayudas para estudios de extensión universitaria</i>	0,00	0,00	0,00	0,00	0,00	0,00	59.234,40	0,00	0,00	0,00	0,00	0,00	59.234,40
480.06	<i>Becas y ayudas para cursos de postgrado</i>	0,00	0,00	0,00	0,00	0,00	0,00	18.670,00	0,00	0,00	0,00	0,00	0,00	18.670,00
480.07	<i>Otras becas y ayudas propias a estudiantes</i>	0,00	0,00	0,00	0,00	0,00	0,00	45.450,00	0,00	0,00	0,00	0,00	0,00	45.450,00
480.99	<i>Otras becas y ayudas propias a estudiantes</i>	0,00	0,00	0,00	0,00	0,00	0,00	226.645,60	0,00	0,00	0,00	0,00	0,00	226.645,60
482	Otras becas y ayudas propias de la Universidad	0,00	0,00	0,00	0,00	0,00	0,00	15.300,00	0,00	0,00	0,00	0,00	0,00	15.300,00
482.00	Otras becas y ayudas propias de la Universidad	0,00	0,00	0,00	0,00	0,00	0,00	15.300,00	0,00	0,00	0,00	0,00	0,00	15.300,00
483.00	Otras becas y ayudas con financiación externa	6.000,00	0,00	0,00	0,00	0,00	0,00	0,00	0,00	0,00	0,00	0,00	0,00	6.000,00
484	Convenios con otras instituciones	0,00	1.235.000,00	0,00	0,00	0,00	24.300,00	0,00	0,00	0,00	0,00	0,00	0,00	1.259.300,00

**UNIVERSIDAD INTERNACIONAL DE ANDALUCÍA**  
ESTADO DE GASTOS  
CLASIFICACIÓN ORGÁNICA  
EJERCICIO 2020

CLASIFICACIÓN ECONÓMICA		UNIDAD ORGÁNICA RESPONSABLE											CRÉDITO INICIAL	
		30.10 Oficina del Rector	30.11 Servicios Generales	30.12 Secretaría General	30.14 Vic. Calidad y Formación Permanente	30.15 Vic. de Postgrado	30.16 Vic. de Ext. Universitaria y Sedes	30.18 Vic. De Estudiantes y Empleabilidad	30.19 Vic. de Digitalización e Innovación Docente	30.20 Sede Santa. María de La Rábida	30.21 Sede Antonio Mahado	30.22 Sede Tecnológica de Málaga		30.30 Oficina del Patronato
484.02	Convenios con entes privados	0,00	1.235.000,00	0,00	0,00	0,00	24.300,00	0,00	0,00	0,00	0,00	0,00	0,00	1.259.300,00
	<b>Artículo 49: Al Exterior</b>	0,00	1.000,00	0,00	0,00	0,00	0,00	0,00	0,00	0,00	0,00	0,00	0,00	1.000,00
490	Cuotas y contribuciones a organismos internacionales	0,00	1.000,00	0,00	0,00	0,00	0,00	0,00	0,00	0,00	0,00	0,00	0,00	1.000,00
490.00	Cuotas y contribuciones a organismos internacionales	0,00	1.000,00	0,00	0,00	0,00	0,00	0,00	0,00	0,00	0,00	0,00	0,00	1.000,00
	<b>CAPITULO 6. INVERSIONES REALES</b>	<b>0,00</b>	<b>300.000,00</b>	<b>0,00</b>	<b>0,00</b>	<b>0,00</b>	<b>18.000,00</b>	<b>0,00</b>	<b>0,00</b>	<b>0,00</b>	<b>0,00</b>	<b>0,00</b>	<b>0,00</b>	<b>318.000,00</b>
	<b>Artículo 60. Inversión nueva</b>	<b>0,00</b>	<b>300.000,00</b>	<b>0,00</b>	<b>0,00</b>	<b>0,00</b>	<b>18.000,00</b>	<b>0,00</b>	<b>0,00</b>	<b>0,00</b>	<b>0,00</b>	<b>0,00</b>	<b>0,00</b>	<b>318.000,00</b>
602	Edificios y otras construcciones	0,00	47.991,84	0,00	0,00	0,00	0,00	0,00	0,00	0,00	0,00	0,00	0,00	47.991,84
602.00	Edificios y otras construcciones	0,00	47.991,84	0,00	0,00	0,00	0,00	0,00	0,00	0,00	0,00	0,00	0,00	47.991,84
603	Maquinaria, instalaciones y utillaje	0,00	10.397,96	0,00	0,00	0,00	0,00	0,00	0,00	0,00	0,00	0,00	0,00	10.397,96
603.00	Maquinaria	0,00	1.400,00	0,00	0,00	0,00	0,00	0,00	0,00	0,00	0,00	0,00	0,00	1.400,00
604	Elementos de Transporte	0,00	1.900,00	0,00	0,00	0,00	0,00	0,00	0,00	0,00	0,00	0,00	0,00	1.900,00
604.00	Elementos de Transporte	0,00	1.900,00	0,00	0,00	0,00	0,00	0,00	0,00	0,00	0,00	0,00	0,00	1.900,00
605	Mobiliario y enseres	0,00	41.292,86	0,00	0,00	0,00	0,00	0,00	0,00	0,00	0,00	0,00	0,00	41.292,86
605.00	Mobiliario	0,00	41.292,86	0,00	0,00	0,00	0,00	0,00	0,00	0,00	0,00	0,00	0,00	41.292,86
606	Sistemas para procesos de información	0,00	198.417,34	0,00	0,00	0,00	0,00	0,00	0,00	0,00	0,00	0,00	0,00	198.417,34
606.00	Sistemas para procesos de información	0,00	198.417,34	0,00	0,00	0,00	0,00	0,00	0,00	0,00	0,00	0,00	0,00	198.417,34
608	Otro inmovilizado mateial	0,00	0,00	0,00	0,00	0,00	18.000,00	0,00	0,00	0,00	0,00	0,00	0,00	18.000,00
608.00	Adquisición de fondos bibliográficos	0,00	0,00	0,00	0,00	0,00	18.000,00	0,00	0,00	0,00	0,00	0,00	0,00	18.000,00
	<b>TOTAL</b>	<b>802.241,79</b>	<b>10.573.989,74</b>	<b>5.000,00</b>	<b>513.803,23</b>	<b>1.556.099,81</b>	<b>906.450,00</b>	<b>487.398,00</b>	<b>558.358,00</b>	<b>580.000,00</b>	<b>380.000,00</b>	<b>286.483,60</b>	<b>10.000,00</b>	<b>16.659.824,17</b>



**UNIVERSIDAD INTERNACIONAL DE ANDALUCÍA**  
ESTADO DE GASTOS  
CLASIFICACIÓN ORGÁNICA Y ECONÓMICA POR CAPÍTULOS  
EJERCICIO 2020

UNIDAD ORGÁNICA RESPONSABLE	CAPÍTULO					CRÉDITO INICIAL
	1 Gastos de personal	2 Gastos corrientes en bienes y servicios	3 Gastos financieros	4 Transferencias corrientes	6 Inversiones reales	
30.10 Oficina del Rector	252.241,79	544.000,00	0,00	6.000,00	0,00	802.241,79
30.11 Servicios generales	6.809.927,35	1.973.604,43	28.000,00	1.462.457,96	300.000,00	10.573.989,74
30.12 Secretaría General	0,00	5.000,00	0,00	0,00	0,00	5.000,00
30.14 Vicerrectorado de Calidad y Formación Permanente	0,00	513.803,23	0,00	0,00	0,00	513.803,23
30.15 Vicerrectorado de Postgrado	0,00	1.556.099,81	0,00	0,00	0,00	1.556.099,81
30.16 Vicerrectorado de Extensión Universitaria y Coordinación de Sedes	0,00	864.150,00	0,00	24.300,00	18.000,00	906.450,00
30.18 Vicerrectorado de Estudiantes y Empleabilidad	0,00	122.098,00	0,00	365.300,00	0,00	487.398,00
30.19 Vicerrectorado de Digitalización e Innovación Docente	0,00	558.358,00	0,00	0,00	0,00	558.358,00
30.20 Sede Santa María de La Rábida	0,00	579.800,00	200,00	0,00	0,00	580.000,00
30.21 Sede Antonio Machado de Baeza	0,00	380.000,00	0,00	0,00	0,00	380.000,00
30.22 Sede Tecnológica de Malaga	0,00	286.483,60	0,00	0,00	0,00	286.483,60
30.30 Oficina del Patronato	0,00	10.000,00	0,00	0,00	0,00	10.000,00
<b>TOTAL</b>	<b>7.062.169,14</b>	<b>7.393.397,07</b>	<b>28.200,00</b>	<b>1.858.057,96</b>	<b>318.000,00</b>	<b>16.659.824,17</b>

**UNIVERSIDAD INTERNACIONAL DE ANDALUCÍA**  
ESTADO DE GASTOS  
CLASIFICACIÓN ECONÓMICA Y FUNCIONAL  
EJERCICIO 2020

CLASIFICACIÓN ECONÓMICA		PROGRAMA					CRÉDITO INICIAL
		1000 Dirección y gestión	2000 Docencia	3000 Relaciones externas e internacionalización	4000 Servicios a la comunidad universitaria y responsabilidad social	5000 Investigación	
<b>CAPÍTULO 1. GASTOS DE PERSONAL</b>		<b>7.062.169,14</b>	<b>0,00</b>	<b>0,00</b>	<b>0,00</b>	<b>0,00</b>	<b>7.062.169,14</b>
<b>Artículo 11. Personal eventual</b>		<b>165.653,23</b>	<b>0,00</b>	<b>0,00</b>	<b>0,00</b>	<b>0,00</b>	<b>165.653,23</b>
110	Retribuciones básicas y otras remuneraciones	165.653,23	0,00	0,00	0,00	0,00	165.653,23
110.00	<i>Retribuciones básicas</i>	51.132,90	0,00	0,00	0,00	0,00	51.132,90
110.01	<i>Retribuciones complementarias</i>	114.520,33	0,00	0,00	0,00	0,00	114.520,33
<b>Artículo 12. Funcionarios</b>		<b>3.573.782,89</b>	<b>0,00</b>	<b>0,00</b>	<b>0,00</b>	<b>0,00</b>	<b>3.573.782,89</b>
120	Retribuciones básicas.	1.514.981,22	0,00	0,00	0,00	0,00	1.514.981,22
120.00	<i>Personal docente e investigador</i>	16.084,25	0,00	0,00	0,00	0,00	16.084,25
120.01	<i>Personal de administración y servicios</i>	1.252.858,42	0,00	0,00	0,00	0,00	1.252.858,42
120.05	<i>Trienios</i>	246.038,55	0,00	0,00	0,00	0,00	246.038,55
121	Retribuciones complementarias	2.058.801,67	0,00	0,00	0,00	0,00	2.058.801,67
121.00	<i>Complemento de destino P.D.I.</i>	14.429,66	0,00	0,00	0,00	0,00	14.429,66
121.01	<i>Complemento de destino P.A.S.</i>	839.244,87	0,00	0,00	0,00	0,00	839.244,87
121.02	<i>Complemento específico P.D.I.</i>	41.195,70	0,00	0,00	0,00	0,00	41.195,70
121.03	<i>Complemento específico P.A.S.</i>	1.163.931,44	0,00	0,00	0,00	0,00	1.163.931,44
<b>Artículo 13. Laborales</b>		<b>819.314,13</b>	<b>0,00</b>	<b>0,00</b>	<b>0,00</b>	<b>0,00</b>	<b>819.314,13</b>
130	Retribuciones básicas personal laboral fijo	460.325,58	0,00	0,00	0,00	0,00	460.325,58
130.01	<i>Retribuciones básicas P.A.S.</i>	460.325,58	0,00	0,00	0,00	0,00	460.325,58
131	Otras remuneraciones personal laboral fijo	179.858,98	0,00	0,00	0,00	0,00	179.858,98
131.01	<i>Otras remuneraciones P.A.S.</i>	179.858,98	0,00	0,00	0,00	0,00	179.858,98
134	Laboral eventual	179.129,57	0,00	0,00	0,00	0,00	179.129,57
134.00	<i>Retribuciones básicas</i>	142.372,36	0,00	0,00	0,00	0,00	142.372,36
134.01	<i>Otras retribuciones</i>	36.757,21	0,00	0,00	0,00	0,00	36.757,21
<b>Artículo 15. Incentivos al rendimiento.</b>		<b>1.036.404,96</b>	<b>0,00</b>	<b>0,00</b>	<b>0,00</b>	<b>0,00</b>	<b>1.036.404,96</b>
150	Productividad	1.036.404,96	0,00	0,00	0,00	0,00	1.036.404,96
150.00	<i>Productividad por méritos investigadores</i>	4.610,88	0,00	0,00	0,00	0,00	4.610,88
150.01	<i>Complementos autonómicos art. 66 L.O.U.</i>	4.835,29	0,00	0,00	0,00	0,00	4.835,29
150.03	<i>Productividad P.A.S.</i>	1.026.958,79	0,00	0,00	0,00	0,00	1.026.958,79
<b>Artículo 16. Cuotas, prestaciones y gastos sociales a cargo del empleador.</b>		<b>1.467.013,93</b>	<b>0,00</b>	<b>0,00</b>	<b>0,00</b>	<b>0,00</b>	<b>1.467.013,93</b>
160	Cuotas Sociales	1.374.586,60	0,00	0,00	0,00	0,00	1.374.586,60
160.00	<i>Seguridad Social</i>	1.374.586,60	0,00	0,00	0,00	0,00	1.374.586,60
162	Prestaciones y gastos sociales del personal	92.427,33	0,00	0,00	0,00	0,00	92.427,33
162.01	<i>Formación y perfeccionamiento del personal</i>	5.000,00	0,00	0,00	0,00	0,00	5.000,00
162.05	<i>Acción social</i>	83.927,33	0,00	0,00	0,00	0,00	83.927,33
162.06	<i>Seguros</i>	3.500,00	0,00	0,00	0,00	0,00	3.500,00

**UNIVERSIDAD INTERNACIONAL DE ANDALUCÍA**  
ESTADO DE GASTOS  
CLASIFICACIÓN ECONÓMICA Y FUNCIONAL  
EJERCICIO 2020

CLASIFICACIÓN ECONÓMICA		PROGRAMA					CRÉDITO INICIAL
		1000 Dirección y gestión	2000 Docencia	3000 Relaciones externas e internacionalización	4000 Servicios a la comunidad universitaria y responsabilidad social	5000 Investigación	
<b>CAPÍTULO 2. GASTOS CORRIENTES EN BIENES Y SERVICIOS</b>		<b>3.682.246,03</b>	<b>2.390.903,04</b>	<b>510.000,00</b>	<b>680.248,00</b>	<b>130.000,00</b>	<b>7.393.397,07</b>
<b>Artículo 20. Arrendamientos y canones</b>		<b>286.158,00</b>	<b>0,00</b>	<b>0,00</b>	<b>0,00</b>	<b>0,00</b>	<b>286.158,00</b>
202	Arrendamiento de edificios y otras construcciones	203.900,00	0,00	0,00	0,00	0,00	203.900,00
202.00	<i>Arrendamiento de edificios y otras construcciones</i>	203.900,00	0,00	0,00	0,00	0,00	203.900,00
204	Arrendamiento de elementos de transporte	14.500,00	0,00	0,00	0,00	0,00	14.500,00
204.00	<i>Arrendamiento de elementos de transporte</i>	14.500,00	0,00	0,00	0,00	0,00	14.500,00
205	Arrendamiento de mobiliario y enseres	250,00	0,00	0,00	0,00	0,00	250,00
205.00	<i>Arrendamiento de mobiliario y enseres</i>	250,00	0,00	0,00	0,00	0,00	250,00
206	Arrendamiento de sistemas para procesos de información	65.458,00	0,00	0,00	0,00	0,00	65.458,00
206.00	<i>Arrendamiento de sistemas para procesos de información</i>	65.458,00	0,00	0,00	0,00	0,00	65.458,00
209	Cánones	2.050,00	0,00	0,00	0,00	0,00	2.050,00
209.00	<i>Cánones</i>	2.050,00	0,00	0,00	0,00	0,00	2.050,00
<b>Artículo 21. Reparaciones, mantenimiento y conservación</b>		<b>718.513,35</b>	<b>0,00</b>	<b>0,00</b>	<b>4.000,00</b>	<b>0,00</b>	<b>722.513,35</b>
211	Terrenos y bienes naturales	2.000,00	0,00	0,00	0,00	0,00	2.000,00
211.00	<i>Terrenos y bienes naturales</i>	2.000,00	0,00	0,00	0,00	0,00	2.000,00
212	Edificios y otras construcciones	135.200,00	0,00	0,00	0,00	0,00	135.200,00
212.00	<i>Edificios y otras construcciones</i>	135.200,00	0,00	0,00	0,00	0,00	135.200,00
213	Maquinaria, instalaciones y utillaje	81.118,75	0,00	0,00	0,00	0,00	81.118,75
213.00	<i>Maquinaria</i>	1.000,00	0,00	0,00	0,00	0,00	1.000,00
213.01	Instalaciones	80.118,75	0,00	0,00	0,00	0,00	80.118,75
214	Elementos de Transporte	5.614,80	0,00	0,00	0,00	0,00	5.614,80
214.00	<i>Elementos de Transporte</i>	5.614,80	0,00	0,00	0,00	0,00	5.614,80
215	Mobiliario y Enseres	58.679,80	0,00	0,00	0,00	0,00	58.679,80
215.00	<i>Mobiliario y Enseres</i>	6.314,80	0,00	0,00	0,00	0,00	6.314,80
215.01	<i>Equipos de oficina</i>	52.365,00	0,00	0,00	0,00	0,00	52.365,00
216	Sistemas para procesos de información	435.900,00	0,00	0,00	4.000,00	0,00	439.900,00
216.00	<i>Sistemas para procesos de información</i>	435.900,00	0,00	0,00	4.000,00	0,00	439.900,00
<b>Artículo 22. Material, suministros y otros</b>		<b>2.415.817,92</b>	<b>2.390.903,04</b>	<b>510.000,00</b>	<b>676.248,00</b>	<b>130.000,00</b>	<b>6.122.968,96</b>
220	Material de oficina	63.225,00	0,00	0,00	0,00	0,00	63.225,00
220.00	<i>Material de oficina ordinario no inventariable</i>	27.850,00	0,00	0,00	0,00	0,00	27.850,00
220.01	<i>Prensa, revistas, libros y otras publicaciones</i>	18.300,00	0,00	0,00	0,00	0,00	18.300,00
220.02	<i>Material informático no inventariable</i>	17.075,00	0,00	0,00	0,00	0,00	17.075,00
221	Suministros	275.681,20	0,00	0,00	0,00	0,00	275.681,20
221.00	<i>Energía eléctrica</i>	194.795,39	0,00	0,00	0,00	0,00	194.795,39
221.01	<i>Agua</i>	10.100,00	0,00	0,00	0,00	0,00	10.100,00

**UNIVERSIDAD INTERNACIONAL DE ANDALUCÍA**  
**ESTADO DE GASTOS**  
**CLASIFICACIÓN ECONÓMICA Y FUNCIONAL**  
**EJERCICIO 2020**

CLASIFICACIÓN ECONÓMICA		PROGRAMA					CRÉDITO INICIAL
		1000 Dirección y gestión	2000 Docencia	3000 Relaciones externas e internacionalización	4000 Servicios a la comunidad universitaria y responsabilidad social	5000 Investigación	
221.02	Gas	18.000,00	0,00	0,00	0,00	0,00	18.000,00
221.03	Combustible	7.300,00	0,00	0,00	0,00	0,00	7.300,00
221.05	Productos alimenticios	4.750,00	0,00	0,00	0,00	0,00	4.750,00
221.06	Productos farmacéuticos y material sanitario	660,00	0,00	0,00	0,00	0,00	660,00
221.07	Material docente	300,00	0,00	0,00	0,00	0,00	300,00
221.08	Material deportivo, didáctico y cultural	275,00	0,00	0,00	0,00	0,00	275,00
221.12	Material electrónico, eléctrico y de comunicaciones	9.850,00	0,00	0,00	0,00	0,00	9.850,00
221.99	Otros Suministros	29.650,81	0,00	0,00	0,00	0,00	29.650,81
222	Comunicaciones	101.512,40	0,00	0,00	0,00	0,00	101.512,40
222.00	Telefónicas	82.812,40	0,00	0,00	0,00	0,00	82.812,40
222.01	Postales	18.500,00	0,00	0,00	0,00	0,00	18.500,00
222.99	Otras	200,00	0,00	0,00	0,00	0,00	200,00
223	Transportes	975,00	0,00	0,00	0,00	0,00	975,00
223.00	Transportes	975,00	0,00	0,00	0,00	0,00	975,00
224	Primas de seguros	27.500,00	0,00	0,00	0,00	0,00	27.500,00
224.00	Edificios y otras construcciones	13.000,00	0,00	0,00	0,00	0,00	13.000,00
224.01	Elementos de Transporte	2.500,00	0,00	0,00	0,00	0,00	2.500,00
224.09	Otros riesgos	12.000,00	0,00	0,00	0,00	0,00	12.000,00
225	Tributos	4.257,00	0,00	0,00	0,00	0,00	4.257,00
225.00	Estatales	1.500,00	0,00	0,00	0,00	0,00	1.500,00
225.01	Locales	2.557,00	0,00	0,00	0,00	0,00	2.557,00
225.02	Autonómicos	200,00	0,00	0,00	0,00	0,00	200,00
226	Gastos diversos	1.006.122,28	2.390.903,04	510.000,00	563.248,00	0,00	4.470.273,32
226.01	Atenciones protocolarias y representativas	61.500,00	0,00	0,00	0,00	0,00	61.500,00
226.02	Información, divulgación y publicidad	208.000,00	0,00	0,00	1.000,00	0,00	209.000,00
	226.02.00 Publicidad en medios de comunicación	102.000,00	0,00	0,00	0,00	0,00	102.000,00
	226.02.09 Otros gastos de informació, divulgación y publicidad	106.000,00	0,00	0,00	1.000,00	0,00	107.000,00
226.03	Jurídicos, contenciosos	5.250,00	0,00	0,00	0,00	0,00	5.250,00
226.04	Formación y perfeccionamiento del personal	52.700,00	0,00	0,00	0,00	0,00	52.700,00
226.06	Reuniones, conferencias y cursos	596.472,28	2.390.903,04	80.000,00	332.048,00	0,00	3.399.423,32
	226.06.00 Actividad académica	0,00	1.748.519,41	0,00	219.000,00	0,00	1.967.519,41
	226.06.01 Locomoción del profesorado	0,00	214.331,73	0,00	0,00	0,00	214.331,73
	226.06.02 Restauración del profesorado	0,00	132.731,38	0,00	0,00	0,00	132.731,38
	226.06.03 Alojamiento del profesorado	0,00	67.806,25	0,00	0,00	0,00	67.806,25
	226.06.05 Restauración del alumnado	0,00	0,00	0,00	111.048,00	0,00	111.048,00

**UNIVERSIDAD INTERNACIONAL DE ANDALUCÍA**  
**ESTADO DE GASTOS**  
**CLASIFICACIÓN ECONÓMICA Y FUNCIONAL**  
**EJERCICIO 2020**

CLASIFICACIÓN ECONÓMICA		PROGRAMA					CRÉDITO INICIAL
		1000 Dirección y gestión	2000 Docencia	3000 Relaciones externas e internacionalización	4000 Servicios a la comunidad universitaria y responsabilidad social	5000 Investigación	
	226.06.08 Otros gastos de impartición de docencia	0,00	227.514,27	0,00	0,00	0,00	227.514,27
	226.06.09 Otras reuniones	596.472,28	0,00	80.000,00	2.000,00	0,00	678.472,28
226.07	Oposiciones y pruebas selectivas	7.000,00	0,00	0,00	0,00	0,00	7.000,00
226.08	Premios, concursos y certámenes	0,00	0,00	0,00	3.000,00	0,00	3.000,00
226.09	Actividades culturales	0,00	0,00	0,00	178.200,00	0,00	178.200,00
226.12	Suscripciones a recursos electrónicos	0,00	0,00	0,00	30.000,00	0,00	30.000,00
226.99	Otros	75.200,00	0,00	430.000,00	19.000,00	0,00	524.200,00
227	Trabajos realizados por otras empresas y profesionales	936.545,04	0,00	0,00	113.000,00	130.000,00	1.179.545,04
227.00	Limpieza y aseo	336.307,03	0,00	0,00	0,00	0,00	336.307,03
227.01	Seguridad	352.695,49	0,00	0,00	0,00	0,00	352.695,49
227.03	Postales o similares	7.700,00	0,00	0,00	0,00	0,00	7.700,00
227.06	Estudios y trabajos técnicos	208.643,24	0,00	0,00	110.000,00	130.000,00	448.643,24
227.07	Edición de publicaciones	1.500,00	0,00	0,00	3.000,00	0,00	4.500,00
227.08	Servicios de jardinería	29.699,28	0,00	0,00	0,00	0,00	29.699,28
	<b>Artículo 23. Indemnizaciones por razón del servicio</b>	<b>261.756,76</b>	<b>0,00</b>	<b>0,00</b>	<b>0,00</b>	<b>0,00</b>	<b>261.756,76</b>
230	Dietas	116.200,00	0,00	0,00	0,00	0,00	116.200,00
230.00	Dietas	116.200,00	0,00	0,00	0,00	0,00	116.200,00
231	Locomoción	141.556,76	0,00	0,00	0,00	0,00	141.556,76
231.00	Locomoción	141.556,76	0,00	0,00	0,00	0,00	141.556,76
233	Otras indemnizaciones	4.000,00	0,00	0,00	0,00	0,00	4.000,00
233.00	Otras indemnizaciones	4.000,00	0,00	0,00	0,00	0,00	4.000,00
	<b>CAPÍTULO 3. GASTOS FINANCIEROS</b>	<b>28.200,00</b>	<b>0,00</b>	<b>0,00</b>	<b>0,00</b>	<b>0,00</b>	<b>28.200,00</b>
	<b>Artículo 34. De depósitos, fianzas y otros</b>	<b>28.200,00</b>	<b>0,00</b>	<b>0,00</b>	<b>0,00</b>	<b>0,00</b>	<b>28.200,00</b>
342	Intereses de demora	25.000,00	0,00	0,00	0,00	0,00	25.000,00
342.00	Intereses de demora	25.000,00	0,00	0,00	0,00	0,00	25.000,00
349	Otros gastos financieros	3.200,00	0,00	0,00	0,00	0,00	3.200,00
349.00	Gastos y comisiones bancarias	3.200,00	0,00	0,00	0,00	0,00	3.200,00
	<b>CAPÍTULO 4. TRANSFERENCIAS CORRIENTES</b>	<b>262.457,96</b>	<b>0,00</b>	<b>1.200.000,00</b>	<b>395.600,00</b>	<b>0,00</b>	<b>1.858.057,96</b>
	<b>Artículo 44. A empresas públicas y otros entes públicos</b>	<b>226.457,96</b>	<b>0,00</b>	<b>0,00</b>	<b>0,00</b>	<b>0,00</b>	<b>226.457,96</b>
441	A universidades públicas	226.457,96	0,00	0,00	0,00	0,00	226.457,96
441.00	A universidades públicas	226.457,96	0,00	0,00	0,00	0,00	226.457,96
	<b>Artículo 48. A familias e instituciones sin fines de lucro</b>	<b>35.000,00</b>	<b>0,00</b>	<b>1.200.000,00</b>	<b>395.600,00</b>	<b>0,00</b>	<b>1.630.600,00</b>
480	Becas y ayudas propias a estudiantes	0,00	0,00	0,00	350.000,00	0,00	350.000,00
480.01	Becas y ayudas a estudiantes de segundo y tercer ciclo	0,00	0,00	0,00	59.234,40	0,00	59.234,40
480.06	Becas y ayudas para estudios de extensión universitaria	0,00	0,00	0,00	18.670,00	0,00	18.670,00

**UNIVERSIDAD INTERNACIONAL DE ANDALUCÍA**  
ESTADO DE GASTOS  
CLASIFICACIÓN ECONÓMICA Y FUNCIONAL  
EJERCICIO 2020

CLASIFICACIÓN ECONÓMICA		PROGRAMA					CRÉDITO INICIAL
		1000 Dirección y gestión	2000 Docencia	3000 Relaciones externas e internacionalización	4000 Servicios a la comunidad universitaria y responsabilidad social	5000 Investigación	
480.07	Becas y ayudas para cursos de postgrado	0,00	0,00	0,00	45.450,00	0,00	45.450,00
480.99	Otras becas y ayudas propias a estudiantes	0,00	0,00	0,00	226.645,60	0,00	226.645,60
482	Otras becas y ayudas propias de la Universidad	0,00	0,00	0,00	15.300,00	0,00	15.300,00
482.00	Otras becas y ayudas propias de la Universidad	0,00	0,00	0,00	15.300,00	0,00	15.300,00
483	Otras becas y ayudas con financiación externa	0,00	0,00	0,00	6.000,00	0,00	6.000,00
483.00	Otras becas y ayudas con financiación externa	0,00	0,00	0,00	6.000,00	0,00	6.000,00
484	Convenios con otras instituciones	35.000,00	0,00	1.200.000,00	24.300,00	0,00	1.259.300,00
484.02	Convenios con entes privados	35.000,00	0,00	1.200.000,00	24.300,00	0,00	1.259.300,00
	<b>Artículo 49: Al Exterior</b>	1.000,00	0,00	0,00	0,00	0,00	1.000,00
490	Cuotas y contribuciones a organismos internacionales	1.000,00	0,00	0,00	0,00	0,00	1.000,00
490.00	Cuotas y contribuciones a organismos internacionales	1.000,00	0,00	0,00	0,00	0,00	1.000,00
	<b>CAPÍTULO 6. INVERSIONES REALES</b>	<b>300.000,00</b>	<b>0,00</b>	<b>0,00</b>	<b>18.000,00</b>	<b>0,00</b>	<b>318.000,00</b>
	<b>Artículo 60. Inversión nueva</b>	<b>300.000,00</b>	<b>0,00</b>	<b>0,00</b>	<b>18.000,00</b>	<b>0,00</b>	<b>318.000,00</b>
602	Edificios y otras construcciones	47.991,84	0,00	0,00	0,00	0,00	47.991,84
602.00	Edificios y otras construcciones	47.991,84	0,00	0,00	0,00	0,00	47.991,84
603	Maquinaria, instalaciones y utillaje	10.397,96	0,00	0,00	0,00	0,00	10.397,96
603.00	Maquinaria	1.400,00	0,00	0,00	0,00	0,00	1.400,00
604	Elementos de Transporte	1.900,00	0,00	0,00	0,00	0,00	1.900,00
604.00	Elementos de Transporte	1.900,00	0,00	0,00	0,00	0,00	1.900,00
605	Mobiliario y enseres	41.292,86	0,00	0,00	0,00	0,00	41.292,86
605.00	Mobiliario	41.292,86	0,00	0,00	0,00	0,00	41.292,86
606	Sistemas para procesos de información	198.417,34	0,00	0,00	0,00	0,00	198.417,34
606.00	Sistemas para procesos de información	198.417,34	0,00	0,00	0,00	0,00	198.417,34
608	Otro inmovilizado mateial	0,00	0,00	0,00	18.000,00	0,00	18.000,00
608.00	Adquisición de fondos bibliográficos	0,00	0,00	0,00	18.000,00	0,00	18.000,00
	<b>TOTAL</b>	<b>11.335.073,13</b>	<b>2.390.903,04</b>	<b>1.710.000,00</b>	<b>1.093.848,00</b>	<b>130.000,00</b>	<b>16.659.824,17</b>

**UNIVERSIDAD INTERNACIONAL DE ANDALUCÍA**  
**ESTADO DE GASTOS**  
**CLASIFICACIÓN FUNCIONAL Y ECONOMICA POR CAPÍTULOS**  
**EJERCICIO 2020**

CLASIFICACIÓN ECONÓMICA	PROGRAMA					CRÉDITO INICIAL
	1000 Dirección y gestión	2000 Docencia	3000 Relaciones externas e internacionalización	4000 Servicios a la comunidad universitaria y responsabilidad social	5000 Investigación	
<b>CAPÍTULO 1. GASTOS DE PERSONAL</b>	7.062.169,14	0,00	0,00	0,00	0,00	<b>7.062.169,14</b>
<b>CAPÍTULO 2. GASTOS CORRIENTES EN BIENES Y SERVICIOS</b>	3.682.246,03	2.390.903,04	510.000,00	680.248,00	130.000,00	<b>7.393.397,07</b>
<b>CAPÍTULO 3. GASTOS FINANCIEROS</b>	28.200,00	0,00	0,00	0,00	0,00	<b>28.200,00</b>
<b>CAPÍTULO 4. TRANSFERENCIAS CORRIENTES</b>	262.457,96	0,00	1.200.000,00	395.600,00	0,00	<b>1.858.057,96</b>
<b>CAPÍTULO 6. INVERSIONES REALES</b>	300.000,00	0,00	0,00	18.000,00	0,00	<b>318.000,00</b>
<b>TOTAL</b>	<b>11.335.073,13</b>	<b>2.390.903,04</b>	<b>1.710.000,00</b>	<b>1.093.848,00</b>	<b>130.000,00</b>	<b>16.659.824,17</b>

**UNIVERSIDAD INTERNACIONAL DE ANDALUCÍA**  
ESTADO DE GASTOS  
CLASIFICACIÓN FUNCIONAL Y ECONÓMICA POR CAPÍTULOS  
EJERCICIO 2020

CLASIFICACIÓN ECONÓMICA		PROGRAMA					CRÉDITO INICIAL
		1000 Dirección y gestión	2000 Docencia	3000 Relaciones externas e internacionalización	4000 Servicios a la Comunidad Universitaria y responsabilidad social	5000 Investigación	
<b>CAPÍTULO 1. GASTOS DE PERSONAL</b>		<b>7.062.169,14</b>	<b>0,00</b>	<b>0,00</b>	<b>0,00</b>	<b>0,00</b>	<b>7.062.169,14</b>
<b>Artículo 11. Personal eventual</b>		<b>165.653,23</b>	<b>0,00</b>	<b>0,00</b>	<b>0,00</b>	<b>0,00</b>	<b>165.653,23</b>
110	Retribuciones básicas y otras remuneraciones	165.653,23	0,00	0,00	0,00	0,00	165.653,23
110.00	<i>Retribuicones básicas</i>	51.132,90	0,00	0,00	0,00	0,00	51.132,90
110.01	<i>Retribuciones complementarias</i>	114.520,33	0,00	0,00	0,00	0,00	114.520,33
110.02	<i>Otras remuneraciones</i>	0,00	0,00	0,00	0,00	0,00	0,00
<b>Artículo 12. Funcionarios</b>		<b>3.573.782,89</b>	<b>0,00</b>	<b>0,00</b>	<b>0,00</b>	<b>0,00</b>	<b>3.573.782,89</b>
120	Retribuciones básicas.	1.514.981,22	0,00	0,00	0,00	0,00	1.514.981,22
120.00	<i>Personal docente e investigador</i>	16.084,25	0,00	0,00	0,00	0,00	16.084,25
120.01	<i>Personal de administración y servicios</i>	1.252.858,42	0,00	0,00	0,00	0,00	1.252.858,42
120.05	<i>Trienios</i>	246.038,55	0,00	0,00	0,00	0,00	246.038,55
121	Retribuciones complementarias	2.058.801,67	0,00	0,00	0,00	0,00	2.058.801,67
121.00	<i>Complemento de destino P.D.I.</i>	14.429,66	0,00	0,00	0,00	0,00	14.429,66
121.01	<i>Complemento de destino P.A.S.</i>	839.244,87	0,00	0,00	0,00	0,00	839.244,87
121.02	<i>Complemento específico P.D.I.</i>	41.195,70	0,00	0,00	0,00	0,00	41.195,70
121.03	<i>Complemento específico P.A.S.</i>	1.163.931,44	0,00	0,00	0,00	0,00	1.163.931,44
<b>Artículo 13. Laborales</b>		<b>819.314,13</b>	<b>0,00</b>	<b>0,00</b>	<b>0,00</b>	<b>0,00</b>	<b>819.314,13</b>
130	Retribuciones básicas personal laboral fijo	460.325,58	0,00	0,00	0,00	0,00	460.325,58
130.01	<i>Retribuciones básicas P.A.S.</i>	460.325,58	0,00	0,00	0,00	0,00	460.325,58
131	Otras remuneraciones personal laboral fijo	179.858,98	0,00	0,00	0,00	0,00	179.858,98
131.01	<i>Otras remuneraciones P.A.S.</i>	179.858,98	0,00	0,00	0,00	0,00	179.858,98
134	Laboral eventual	179.129,57	0,00	0,00	0,00	0,00	179.129,57
134.00	<i>Retribuciones básicas</i>	142.372,36	0,00	0,00	0,00	0,00	142.372,36
134.01	<i>Otras retribuciones</i>	36.757,21	0,00	0,00	0,00	0,00	36.757,21
<b>Artículo 15. Incentivos al rendimiento.</b>		<b>1.036.404,96</b>	<b>0,00</b>	<b>0,00</b>	<b>0,00</b>	<b>0,00</b>	<b>1.036.404,96</b>
150	Productividad	1.036.404,96	0,00	0,00	0,00	0,00	1.036.404,96
150.00	<i>Productividad por méritos investigadores</i>	4.610,88	0,00	0,00	0,00	0,00	4.610,88
150.01	<i>Complementos autonómicos art. 66 L.O.U.</i>	4.835,29	0,00	0,00	0,00	0,00	4.835,29
150.03	<i>Productividad P.A.S.</i>	1.026.958,79	0,00	0,00	0,00	0,00	1.026.958,79
<b>Artículo 16. Cuotas, prestaciones y gastos sociales a cargo del empleador</b>		<b>1.467.013,93</b>	<b>0,00</b>	<b>0,00</b>	<b>0,00</b>	<b>0,00</b>	<b>1.467.013,93</b>
160	<i>Cuotas Sociales</i>	1.374.586,60	0,00	0,00	0,00	0,00	1.374.586,60



**UNIVERSIDAD INTERNACIONAL DE ANDALUCÍA**  
ESTADO DE GASTOS  
CLASIFICACIÓN FUNCIONAL Y ECONÓMICA POR CAPÍTULOS  
EJERCICIO 2020

CLASIFICACIÓN ECONÓMICA		PROGRAMA					CRÉDITO INICIAL
		1000 Dirección y gestión	2000 Docencia	3000 Relaciones externas e internacionalización	4000 Servicios a la Comunidad Universitaria y responsabilidad social	5000 Investigación	
160.00	Seguridad Social	1.374.586,60	0,00	0,00	0,00	0,00	1.374.586,60
162	Prestaciones y gastos sociales del personal	92.427,33	0,00	0,00	0,00	0,00	92.427,33
162.01	Formación y perfeccionamiento del personal	5.000,00	0,00	0,00	0,00	0,00	5.000,00
162.05	Acción social	83.927,33	0,00	0,00	0,00	0,00	83.927,33
162.06	Seguros	3.500,00	0,00	0,00	0,00	0,00	3.500,00
	<b>CAPÍTULO 2. GASTOS CORRIENTES EN BIENES Y SERVICIOS</b>	<b>3.682.246,03</b>	<b>2.390.903,04</b>	<b>510.000,00</b>	<b>680.248,00</b>	<b>130.000,00</b>	<b>7.393.397,07</b>
	<b>Artículo 20. Arrendamientos y canones</b>	<b>286.158,00</b>	<b>0,00</b>	<b>0,00</b>	<b>0,00</b>	<b>0,00</b>	<b>286.158,00</b>
202	Arrendamiento de edificios y otras construcciones	203.900,00	0,00	0,00	0,00	0,00	203.900,00
202.00	Arrendamiento de edificios y otras construcciones	203.900,00	0,00	0,00	0,00	0,00	203.900,00
204	Arrendamiento de elementos de transporte	14.500,00	0,00	0,00	0,00	0,00	14.500,00
204.00	Arrendamiento de elementos de transporte	14.500,00	0,00	0,00	0,00	0,00	14.500,00
206	Arrendamiento de sistemas para procesos de información	65.458,00	0,00	0,00	0,00	0,00	65.458,00
206.00	Arrendamiento de sistemas para procesos de información	65.458,00	0,00	0,00	0,00	0,00	65.458,00
209	Cánones	2.050,00	0,00	0,00	0,00	0,00	2.050,00
209.00	Cánones	2.050,00	0,00	0,00	0,00	0,00	2.050,00
	<b>Artículo 21. Reparaciones, mantenimiento y conservación</b>	<b>718.513,35</b>	<b>0,00</b>	<b>0,00</b>	<b>4.000,00</b>	<b>0,00</b>	<b>722.513,35</b>
211	Terrenos y bienes naturales	2.000,00	0,00	0,00	0,00	0,00	2.000,00
211.00	Terrenos y bienes naturales	2.000,00	0,00	0,00	0,00	0,00	2.000,00
212	Edificios y otras construcciones	135.200,00	0,00	0,00	0,00	0,00	135.200,00
212.00	Edificios y otras construcciones	135.200,00	0,00	0,00	0,00	0,00	135.200,00
213	Maquinaria, instalaciones y utillaje	81.118,75	0,00	0,00	0,00	0,00	81.118,75
213.00	Maquinaria	1.000,00	0,00	0,00	0,00	0,00	1.000,00
213.01	Instalaciones	80.118,75	0,00	0,00	0,00	0,00	80.118,75
214	Elementos de Transporte	5.614,80	0,00	0,00	0,00	0,00	5.614,80
214.00	Elementos de Transporte	5.614,80	0,00	0,00	0,00	0,00	5.614,80
215	Mobiliario y Enseres	58.679,80	0,00	0,00	0,00	0,00	58.679,80
215.00	Mobiliario y Enseres	6.314,80	0,00	0,00	0,00	0,00	6.314,80
215.01	Equipos de oficina	52.365,00	0,00	0,00	0,00	0,00	52.365,00
216	Sistemas para procesos de información	435.900,00	0,00	0,00	4.000,00	0,00	439.900,00
216.00	Sistemas para procesos de información	435.900,00	0,00	0,00	4.000,00	0,00	439.900,00
	<b>Artículo 22. Material, suministros y otros</b>	<b>2.415.817,92</b>	<b>2.390.903,04</b>	<b>510.000,00</b>	<b>676.248,00</b>	<b>130.000,00</b>	<b>6.122.968,96</b>

**UNIVERSIDAD INTERNACIONAL DE ANDALUCÍA**  
ESTADO DE GASTOS  
CLASIFICACIÓN FUNCIONAL Y ECONÓMICA POR CAPÍTULOS  
EJERCICIO 2020

CLASIFICACIÓN ECONÓMICA		PROGRAMA					CRÉDITO INICIAL
		1000 Dirección y gestión	2000 Docencia	3000 Relaciones externas e internacionalización	4000 Servicios a la Comunidad Universitaria y responsabilidad social	5000 Investigación	
220	Material de oficina	63.225,00	0,00	0,00	0,00	0,00	63.225,00
220.00	Material de oficina ordinario no inventariable	27.850,00	0,00	0,00	0,00	0,00	27.850,00
220.01	Prensa, revistas, libros y otras publicaciones	18.300,00	0,00	0,00	0,00	0,00	18.300,00
220.02	Material informático no inventariable	17.075,00	0,00	0,00	0,00	0,00	17.075,00
221	Suministros	275.681,20	0,00	0,00	0,00	0,00	275.681,20
221.00	Energía eléctrica	194.795,39	0,00	0,00	0,00	0,00	194.795,39
221.01	Agua	10.100,00	0,00	0,00	0,00	0,00	10.100,00
221.02	Gas	18.000,00	0,00	0,00	0,00	0,00	18.000,00
221.03	Combustible	7.300,00	0,00	0,00	0,00	0,00	7.300,00
221.05	Productos alimenticios	4.750,00	0,00	0,00	0,00	0,00	4.750,00
221.06	Productos farmacéuticos y material sanitario	660,00	0,00	0,00	0,00	0,00	660,00
221.07	Material docente	300,00	0,00	0,00	0,00	0,00	300,00
221.08	Material deportivo, didáctico y cultural	275,00	0,00	0,00	0,00	0,00	275,00
221.12	Material electrónico, eléctrico y de comunicaciones	9.850,00	0,00	0,00	0,00	0,00	9.850,00
221.99	Otros Suministros	29.650,81	0,00	0,00	0,00	0,00	29.650,81
222	Comunicaciones	101.512,40	0,00	0,00	0,00	0,00	101.512,40
222.00	Telefónicas	82.812,40	0,00	0,00	0,00	0,00	82.812,40
222.01	Postales	18.500,00	0,00	0,00	0,00	0,00	18.500,00
222.99	Otras	200,00	0,00	0,00	0,00	0,00	200,00
223	Transportes	975,00	0,00	0,00	0,00	0,00	975,00
223.00	Transportes	975,00	0,00	0,00	0,00	0,00	975,00
224	Primas de seguros	27.500,00	0,00	0,00	0,00	0,00	27.500,00
224.00	Edificios y otras construcciones	13.000,00	0,00	0,00	0,00	0,00	13.000,00
224.01	Elementos de Transporte	2.500,00	0,00	0,00	0,00	0,00	2.500,00
224.09	Otros riesgos	12.000,00	0,00	0,00	0,00	0,00	12.000,00
225	Tributos	4.257,00	0,00	0,00	0,00	0,00	4.257,00
225.00	Estatales	1.500,00	0,00	0,00	0,00	0,00	1.500,00
225.01	Locales	2.557,00	0,00	0,00	0,00	0,00	2.557,00
225.02	Autonómicos	200,00	0,00	0,00	0,00	0,00	200,00
226	Gastos diversos	1.006.122,28	2.390.903,04	510.000,00	563.248,00	0,00	4.470.273,32
226.01	Atenciones protocolarias y representativas	61.500,00	0,00	0,00	0,00	0,00	61.500,00

**UNIVERSIDAD INTERNACIONAL DE ANDALUCÍA**  
ESTADO DE GASTOS  
CLASIFICACIÓN FUNCIONAL Y ECONÓMICA POR CAPÍTULOS  
EJERCICIO 2020

CLASIFICACIÓN ECONÓMICA		PROGRAMA					CRÉDITO INICIAL
		1000 Dirección y gestión	2000 Docencia	3000 Relaciones externas e internacionalización	4000 Servicios a la Comunidad Universitaria y responsabilidad social	5000 Investigación	
226.02	Información, divulgación y publicidad	208.000,00	0,00	0,00	1.000,00	0,00	209.000,00
	226.02.00 Publicidad en medios de comunicación	102.000,00	0,00	0,00	0,00	0,00	102.000,00
	226.02.09 Otros gastos de informació, divulgación y publicidad	106.000,00	0,00	0,00	1.000,00	0,00	107.000,00
226.03	Jurídicos, contenciosos	5.250,00	0,00	0,00	0,00	0,00	5.250,00
226.04	Formación y perfeccionamiento del personal	52.700,00	0,00	0,00	0,00	0,00	52.700,00
226.06	Reuniones, conferencias y cursos	596.472,28	2.390.903,04	80.000,00	332.048,00	0,00	3.399.423,32
	226.06.00 Actividad académica	0,00	1.748.519,41	0,00	219.000,00	0,00	1.967.519,41
	226.06.01 Locomoción del profesorado	0,00	214.331,73	0,00	0,00	0,00	214.331,73
	226.06.02 Restauración del profesorado	0,00	132.731,38	0,00	0,00	0,00	132.731,38
	226.06.03 Alojamiento del profesorado	0,00	67.806,25	0,00	0,00	0,00	67.806,25
	226.06.05 Restauración del alumnado	0,00	0,00	0,00	111.048,00	0,00	111.048,00
	226.06.08 Otros gastos de impartición de docencia	0,00	227.514,27	0,00	0,00	0,00	227.514,27
	226.06.09 Otras reuniones	596.472,28	0,00	80.000,00	2.000,00	0,00	678.472,28
226.07	Oposiciones y pruebas selectivas	7.000,00	0,00	0,00	0,00	0,00	7.000,00
226.08	Premios, concursos y certámenes	0,00	0,00	0,00	3.000,00	0,00	3.000,00
226.09	Actividades culturales	0,00	0,00	0,00	178.200,00	0,00	178.200,00
226.12	Suscripciones a recursos electrónicos	0,00	0,00	0,00	30.000,00	0,00	30.000,00
226.99	Otros	75.200,00	0,00	430.000,00	19.000,00	0,00	524.200,00
227	Trabajos realizados por otras empresas y profesionales	936.545,04	0,00	0,00	113.000,00	130.000,00	1.179.545,04
227.00	Limpieza y aseo	336.307,03	0,00	0,00	0,00	0,00	336.307,03
227.01	Seguridad	352.695,49	0,00	0,00	0,00	0,00	352.695,49
227.03	Postales o similares	7.700,00	0,00	0,00	0,00	0,00	7.700,00
227.06	Estudios y trabajos técnicos	208.643,24	0,00	0,00	110.000,00	130.000,00	448.643,24
227.07	Edición de publicaciones	1.500,00	0,00	0,00	3.000,00	0,00	4.500,00
227.08	Servicios de jardinería	29.699,28	0,00	0,00	0,00	0,00	29.699,28
	<b>Artículo 23. Indemnizaciones por razón del servicio</b>	<b>261.756,76</b>	<b>0,00</b>	<b>0,00</b>	<b>0,00</b>	<b>0,00</b>	<b>261.756,76</b>
230	Dietas	116.200,00	0,00	0,00	0,00	0,00	116.200,00
230.00	Dietas	116.200,00	0,00	0,00	0,00	0,00	116.200,00
231	Locomoción	141.556,76	0,00	0,00	0,00	0,00	141.556,76
231.00	Locomoción	141.556,76	0,00	0,00	0,00	0,00	141.556,76
232	Traslados	0,00	0,00	0,00	0,00	0,00	0,00

**UNIVERSIDAD INTERNACIONAL DE ANDALUCÍA**  
ESTADO DE GASTOS  
CLASIFICACIÓN FUNCIONAL Y ECONÓMICA POR CAPÍTULOS  
EJERCICIO 2020

CLASIFICACIÓN ECONÓMICA		PROGRAMA					CRÉDITO INICIAL
		1000 Dirección y gestión	2000 Docencia	3000 Relaciones externas e internacionalización	4000 Servicios a la Comunidad Universitaria y responsabilidad social	5000 Investigación	
232.00	Traslados	0,00	0,00	0,00	0,00	0,00	0,00
233	Otras indemnizaciones	4.000,00	0,00	0,00	0,00	0,00	4.000,00
233.00	Otras indemnizaciones	4.000,00	0,00	0,00	0,00	0,00	4.000,00
234	Asistencias a órganos colegiados	0,00	0,00	0,00	0,00	0,00	0,00
234.00	Asistencias a órganos colegiados	0,00	0,00	0,00	0,00	0,00	0,00
<b>CAPÍTULO 3. GASTOS FINANCIEROS</b>		<b>28.200,00</b>	<b>0,00</b>	<b>0,00</b>	<b>0,00</b>	<b>0,00</b>	<b>28.200,00</b>
<b>Artículo 34. De depósitos, fianzas y otros</b>		<b>28.200,00</b>	<b>0,00</b>	<b>0,00</b>	<b>0,00</b>	<b>0,00</b>	<b>28.200,00</b>
342	Intereses de demora	25.000,00	0,00	0,00	0,00	0,00	25.000,00
342.00	Intereses de demora	25.000,00	0,00	0,00	0,00	0,00	25.000,00
349	Otros gastos financieros	3.200,00	0,00	0,00	0,00	0,00	3.200,00
349.00	Gastos y comisiones bancarias	3.200,00	0,00	0,00	0,00	0,00	3.200,00
<b>CAPÍTULO 4. TRANSFERENCIAS CORRIENTES</b>		<b>262.457,96</b>	<b>0,00</b>	<b>1.200.000,00</b>	<b>395.600,00</b>	<b>0,00</b>	<b>1.858.057,96</b>
<b>Artículo 44. A empresas públicas y otros entes públicos</b>		<b>226.457,96</b>	<b>0,00</b>	<b>0,00</b>	<b>0,00</b>	<b>0,00</b>	<b>226.457,96</b>
441	A universidades públicas	226.457,96	0,00	0,00	0,00	0,00	226.457,96
441.00	A universidades públicas	226.457,96	0,00	0,00	0,00	0,00	226.457,96
<b>Artículo 48. A familias e instituciones sin fines de lucro</b>		<b>35.000,00</b>	<b>0,00</b>	<b>1.200.000,00</b>	<b>395.600,00</b>	<b>0,00</b>	<b>1.630.600,00</b>
480	Becas y ayudas propias a estudiantes	0,00	0,00	0,00	350.000,00	0,00	350.000,00
480.01	Becas y ayudas a estudiantes de segundo y tercer ciclo	0,00	0,00	0,00	59.234,40	0,00	59.234,40
480.06	Becas y ayudas para estudios de extensión universitaria	0,00	0,00	0,00	18.670,00	0,00	18.670,00
480.07	Becas y ayudas para cursos de postgrado	0,00	0,00	0,00	45.450,00	0,00	45.450,00
480.99	Otras becas y ayudas propias a estudiantes	0,00	0,00	0,00	226.645,60	0,00	226.645,60
482	Otras becas y ayudas propias de la Universidad	0,00	0,00	0,00	15.300,00	0,00	15.300,00
482.00	Otras becas y ayudas propias de la Universidad	0,00	0,00	0,00	15.300,00	0,00	15.300,00
483.00	Otras becas y ayudas con financiación externa	0,00	0,00	0,00	6.000,00	0,00	6.000,00
484	Convenios con otras instituciones	35.000,00	0,00	1.200.000,00	24.300,00	0,00	1.259.300,00
484.02	Convenios con entes privados	35.000,00	0,00	1.200.000,00	24.300,00	0,00	1.259.300,00
<b>Artículo 49: Al Exterior</b>		<b>1.000,00</b>	<b>0,00</b>	<b>0,00</b>	<b>0,00</b>	<b>0,00</b>	<b>1.000,00</b>
490	Cuotas y contribuciones a organismos internacionales	1.000,00	0,00	0,00	0,00	0,00	1.000,00
490.00	Cuotas y contribuciones a organismos internacionales	1.000,00	0,00	0,00	0,00	0,00	1.000,00
<b>CAPÍTULO 6. INVERSIONES REALES</b>		<b>300.000,00</b>	<b>0,00</b>	<b>0,00</b>	<b>18.000,00</b>	<b>0,00</b>	<b>318.000,00</b>

**UNIVERSIDAD INTERNACIONAL DE ANDALUCÍA**  
ESTADO DE GASTOS  
CLASIFICACIÓN FUNCIONAL Y ECONÓMICA POR CAPÍTULOS  
EJERCICIO 2020

CLASIFICACIÓN ECONÓMICA		PROGRAMA					CRÉDITO INICIAL
		1000 Dirección y gestión	2000 Docencia	3000 Relaciones externas e internacionalización	4000 Servicios a la Comunidad Universitaria y responsabilidad social	5000 Investigación	
	<b>Artículo 60. Inversión nueva</b>	<b>300.000,00</b>	<b>0,00</b>	<b>0,00</b>	<b>18.000,00</b>	<b>0,00</b>	<b>318.000,00</b>
602	Edificios y otras construcciones	47.991,84	0,00	0,00	0,00	0,00	47.991,84
602.00	<i>Edificios y otras construcciones</i>	47.991,84	0,00	0,00	0,00	0,00	47.991,84
603	Maquinaria, instalaciones y utillaje	10.397,96	0,00	0,00	0,00	0,00	10.397,96
603.00	<i>Maquinaria</i>	1.400,00	0,00	0,00	0,00	0,00	1.400,00
604	Elementos de Transporte	1.900,00	0,00	0,00	0,00	0,00	1.900,00
604.00	<i>Elementos de Transporte</i>	1.900,00	0,00	0,00	0,00	0,00	1.900,00
605	Mobiliario y enseres	41.292,86	0,00	0,00	0,00	0,00	41.292,86
605.00	<i>Mobiliario</i>	41.292,86	0,00	0,00	0,00	0,00	41.292,86
606	Sistemas para procesos de información	198.417,34	0,00	0,00	0,00	0,00	198.417,34
606.00	<i>Sistemas para procesos de información</i>	198.417,34	0,00	0,00	0,00	0,00	198.417,34
608	Otro inmovilizado mateial	0,00	0,00	0,00	18.000,00	0,00	18.000,00
608.00	<i>Adquisición de fondos bibliográficos</i>	0,00	0,00	0,00	18.000,00	0,00	18.000,00
	<b>TOTAL</b>	<b>11.335.073,13</b>	<b>2.390.903,04</b>	<b>1.710.000,00</b>	<b>1.093.848,00</b>	<b>130.000,00</b>	<b>16.659.824,17</b>

**UNIVERSIDAD INTERNACIONAL DE ANDALUCÍA**  
ESTADO DE GASTOS  
CLASIFICACIÓN ORGÁNICA Y FUNCIONAL  
PROGRAMA 1000. DIRECCIÓN Y GESTIÓN  
EJERCICIO 2020

		<b>UNIDAD ORGÁNICA RESPONSABLE</b>												
CLASIFICACIÓN ECONÓMICA		30.10 Oficina del Rector	30.11 Servicios Generales	30.12 Secretaría General	30.14 Vic. Calidad y Formación Permanente	30.15 Vic. de Postgrado	30.16 Vic. de Ext. Universitaria y Sedes	30.18 Vic. De Estudiantes y Empleabilidad	30.19 Vic. de Digitalización e Innovación Docente	30.20 Sede Santa María de La Rábida	30.21 Sede Antonio Mahado	30.22 Sede Tecnológica de Málaga	30.30 Oficina del Patronato	CRÉDITO INICIAL
	<b>CAPÍTULO 1. GASTOS DE PERSONAL</b>	<b>252.241,79</b>	<b>6.809.927,35</b>	<b>0,00</b>	<b>0,00</b>	<b>0,00</b>	<b>0,00</b>	<b>0,00</b>	<b>0,00</b>	<b>0,00</b>	<b>0,00</b>	<b>0,00</b>	<b>0,00</b>	<b>7.062.169,14</b>
	<b>Artículo 11. Personal eventual</b>	<b>165.653,23</b>	<b>0,00</b>	<b>0,00</b>	<b>0,00</b>	<b>0,00</b>	<b>0,00</b>	<b>0,00</b>	<b>0,00</b>	<b>0,00</b>	<b>0,00</b>	<b>0,00</b>	<b>0,00</b>	<b>165.653,23</b>
110	Retribuciones básicas y otras remuneraciones	165.653,23	0,00	0,00	0,00	0,00	0,00	0,00	0,00	0,00	0,00	0,00	0,00	165.653,23
110.00	Retribuciones básicas	51.132,90												51.132,90
110.01	Retribuciones complementarias	114.520,33												114.520,33
	<b>Artículo 12. Funcionarios</b>	<b>0,00</b>	<b>3.573.782,89</b>	<b>0,00</b>	<b>0,00</b>	<b>0,00</b>	<b>0,00</b>	<b>0,00</b>	<b>0,00</b>	<b>0,00</b>	<b>0,00</b>	<b>0,00</b>	<b>0,00</b>	<b>3.573.782,89</b>
120	Retribuciones básicas.	0,00	1.514.981,22	0,00	0,00	0,00	0,00	0,00	0,00	0,00	0,00	0,00	0,00	1.514.981,22
120.00	Personal docente e investigador		16.084,25											16.084,25
120.01	Personal de administración y servicios		1.252.858,42											1.252.858,42
120.05	Trienios		246.038,55											246.038,55
121	Retribuciones complementarias	0,00	2.058.801,67	0,00	0,00	0,00	0,00	0,00	0,00	0,00	0,00	0,00	0,00	2.058.801,67
121.00	Complemento de destino P.D.I.		14.429,66											14.429,66
121.01	Complemento de destino P.A.S.		839.244,87											839.244,87
121.02	Complemento específico P.D.I.		41.195,70											41.195,70
121.03	Complemento específico P.A.S.		1.163.931,44											1.163.931,44
	<b>Artículo 13. Laborales</b>	<b>0,00</b>	<b>819.314,13</b>	<b>0,00</b>	<b>0,00</b>	<b>0,00</b>	<b>0,00</b>	<b>0,00</b>	<b>0,00</b>	<b>0,00</b>	<b>0,00</b>	<b>0,00</b>	<b>0,00</b>	<b>819.314,13</b>
130	Retribuciones básicas personal laboral fijo	0,00	460.325,58	0,00	0,00	0,00	0,00	0,00	0,00	0,00	0,00	0,00	0,00	460.325,58
130.01	Retribuciones básicas P.A.S.		460.325,58											460.325,58
131	Otras remuneraciones personal laboral fijo	0,00	179.858,98	0,00	0,00	0,00	0,00	0,00	0,00	0,00	0,00	0,00	0,00	179.858,98
131.01	Otras remuneraciones P.A.S.		179.858,98											179.858,98
134	Laboral eventual	0,00	179.129,57	0,00	0,00	0,00	0,00	0,00	0,00	0,00	0,00	0,00	0,00	179.129,57
134.00	Retribuciones básicas		142.372,36											142.372,36
134.01	Otras retribuciones		36.757,21											36.757,21
	<b>Artículo 15. Incentivos al rendimiento.</b>	<b>35.743,79</b>	<b>1.000.661,17</b>	<b>0,00</b>	<b>0,00</b>	<b>0,00</b>	<b>0,00</b>	<b>0,00</b>	<b>0,00</b>	<b>0,00</b>	<b>0,00</b>	<b>0,00</b>	<b>0,00</b>	<b>1.036.404,96</b>
150	Productividad	35.743,79	1.000.661,17	0,00	0,00	0,00	0,00	0,00	0,00	0,00	0,00	0,00	0,00	1.036.404,96
150.00	Productividad por méritos investigadores		4.610,88											4.610,88
150.01	Complementos autonómicos art. 66 L.O.U.		4.835,29											4.835,29
150.03	Productividad P.A.S.	35.743,79	991.215,00											1.026.958,79
	<b>Artículo 16. Cuotas, prestaciones y gastos sociales a cargo del empleador</b>	<b>50.844,77</b>	<b>1.416.169,16</b>	<b>0,00</b>	<b>0,00</b>	<b>0,00</b>	<b>0,00</b>	<b>0,00</b>	<b>0,00</b>	<b>0,00</b>	<b>0,00</b>	<b>0,00</b>	<b>0,00</b>	<b>1.467.013,93</b>
160	Cuotas Sociales	47.823,81	1.326.762,79	0,00	0,00	0,00	0,00	0,00	0,00	0,00	0,00	0,00	0,00	1.374.586,60
160.00	Seguridad Social	47.823,81	1.326.762,79											1.374.586,60
162	Prestaciones y gastos sociales del personal	3.020,96	89.406,37	0,00	0,00	0,00	0,00	0,00	0,00	0,00	0,00	0,00	0,00	92.427,33
162.01	Formación y perfeccionamiento del personal		5.000,00											5.000,00
162.05	Acción social	3.020,96	80.906,37											83.927,33
162.06	Seguros		3.500,00											3.500,00
	<b>CAPÍTULO 2. GASTOS CORRIENTES EN BIENES Y SERVICIOS</b>	<b>330.000,00</b>	<b>1.463.604,43</b>	<b>5.000,00</b>	<b>54.000,00</b>	<b>5.000,00</b>	<b>5.000,00</b>	<b>5.000,00</b>	<b>558.358,00</b>	<b>579.800,00</b>	<b>380.000,00</b>	<b>286.483,60</b>	<b>10.000,00</b>	<b>3.682.246,03</b>
	<b>Artículo 20. Arrendamientos y canones</b>	<b>0,00</b>	<b>110.500,00</b>	<b>0,00</b>	<b>0,00</b>	<b>0,00</b>	<b>0,00</b>	<b>0,00</b>	<b>65.458,00</b>	<b>800,00</b>	<b>0,00</b>	<b>109.400,00</b>	<b>0,00</b>	<b>286.158,00</b>
202	Arrendamiento de edificios y otras construcciones	0,00	95.000,00	0,00	0,00	0,00	0,00	0,00	0,00	0,00	108.900,00	0,00	0,00	203.900,00
202.00	Arrendamiento de edificios y otras construcciones		95.000,00								108.900,00			203.900,00
204	Arrendamiento de elementos de transporte	0,00	14.000,00	0,00	0,00	0,00	0,00	0,00	0,00	500,00	0,00	0,00	0,00	14.500,00
204.00	Arrendamiento de elementos de transporte		14.000,00							500,00				14.500,00
205	Arrendamiento de mobiliario y enseres	0,00	0,00	0,00	0,00	0,00	0,00	0,00	0,00	0,00	250,00	0,00	0,00	250,00
205.00	Arrendamiento de mobiliario y enseres										250,00			250,00
206	Arrendamiento de sistemas para procesos de información	0,00	0,00	0,00	0,00	0,00	0,00	65.458,00	0,00	0,00	0,00	0,00	0,00	65.458,00
206.00	Arrendamiento de sistemas para procesos de información							65.458,00						65.458,00
209	Cánones	0,00	1.500,00	0,00	0,00	0,00	0,00	0,00	0,00	300,00	0,00	250,00	0,00	2.050,00
209.00	Cánones		1.500,00							300,00		250,00		2.050,00
	<b>Artículo 21. Reparaciones, mantenimiento y conservación</b>	<b>0,00</b>	<b>50.900,00</b>	<b>0,00</b>	<b>0,00</b>	<b>0,00</b>	<b>0,00</b>	<b>0,00</b>	<b>435.900,00</b>	<b>101.425,68</b>	<b>76.000,00</b>	<b>54.287,67</b>	<b>0,00</b>	<b>718.513,35</b>
211	Terrenos y bienes naturales	0,00	0,00	0,00	0,00	0,00	0,00	0,00	0,00	2.000,00	0,00	0,00	0,00	2.000,00
211.00	Terrenos y bienes naturales									2.000,00				2.000,00
212	Edificios y otras construcciones	0,00	20.900,00	0,00	0,00	0,00	0,00	0,00	0,00	32.755,00	50.000,00	31.545,00	0,00	135.200,00

**UNIVERSIDAD INTERNACIONAL DE ANDALUCÍA**  
ESTADO DE GASTOS  
CLASIFICACIÓN ORGÁNICA Y FUNCIONAL  
PROGRAMA 1000. DIRECCIÓN Y GESTIÓN  
EJERCICIO 2020

CLASIFICACIÓN ECONÓMICA	UNIDAD ORGÁNICA RESPONSABLE												CRÉDITO INICIAL
	30.10 Oficina del Rector	30.11 Servicios Generales	30.12 Secretaría General	30.14 Vic. Calidad y Formación Permanente	30.15 Vic. de Postgrado	30.16 Vic. de Ext. Universitaria y Sedes	30.18 Vic. De Estudiantes y Empleabilidad	30.19 Vic. de Digitalización e Innovación Docente	30.20 Sede Santa María de La Rábida	30.21 Sede Antonio Mahado	30.22 Sede Tecnológica de Málaga	30.30 Oficina del Patronato	
212.00 Edificios y otras construcciones		20.900,00							32.755,00	50.000,00	31.545,00		135.200,00
213 Maquinaria, instalaciones y utillaje	0,00	5.200,00	0,00	0,00	0,00	0,00	0,00	0,00	40.870,68	20.000,00	15.048,07	0,00	81.118,75
213.00 Maquinaria									1.000,00				1.000,00
213.01 Instalaciones		5.200,00							39.870,68	20.000,00	15.048,07		80.118,75
214 Elementos de Transporte	0,00	500,00	0,00	0,00	0,00	0,00	0,00	0,00	2.000,00	1.500,00	1.614,80	0,00	5.614,80
214.00 Elementos de Transporte		500,00							2.000,00	1.500,00	1.614,80		5.614,80
215 Mobiliario y Enseres	0,00	24.300,00	0,00	0,00	0,00	0,00	0,00	0,00	23.800,00	4.500,00	6.079,80	0,00	58.679,80
215.00 Mobiliario y Enseres		1.600,00							1.600,00	1.500,00	1.614,80		6.314,80
215.01 Equipos de oficina		22.700,00							22.200,00	3.000,00	4.465,00		52.365,00
216 Sistemas para procesos de información	0,00	0,00	0,00	0,00	0,00	0,00	0,00	435.900,00	0,00	0,00	0,00	0,00	435.900,00
216.00 Sistemas para procesos de información		0,00						435.900,00					435.900,00
<b>Artículo 22. Material, suministros y otros</b>	<b>276.643,24</b>	<b>1.139.204,43</b>	<b>5.000,00</b>	<b>54.000,00</b>	<b>5.000,00</b>	<b>5.000,00</b>	<b>5.000,00</b>	<b>57.000,00</b>	<b>466.174,32</b>	<b>289.000,00</b>	<b>103.795,93</b>	<b>10.000,00</b>	<b>2.415.817,92</b>
220 Material de oficina	0,00	29.000,00	0,00	0,00	0,00	0,00	0,00	10.000,00	9.000,00	11.900,00	3.325,00	0,00	63.225,00
220.00 Material de oficina ordinario no inventariable		15.000,00							4.700,00	5.300,00	2.850,00		27.850,00
220.01 Prensa, revistas, libros y otras publicaciones		11.500,00							2.800,00	4.000,00			18.300,00
220.02 Material informático no inventariable		2.500,00						10.000,00	1.500,00	2.600,00	475,00		17.075,00
221 Suministros	0,00	54.410,51	0,00	0,00	0,00	0,00	0,00	0,00	104.541,85	100.574,92	16.153,92	0,00	275.681,20
221.00 Energía eléctrica		39.510,51							64.460,24	79.937,72	10.886,92		194.795,39
221.01 Agua		200,00							4.500,00	5.400,00			10.100,00
221.02 Gas									18.000,00				18.000,00
221.03 Combustible		6.000,00							1.000,00	300,00			7.300,00
221.05 Productos alimenticios		2.500,00							200,00	550,00	1.500,00		4.750,00
221.06 Productos farmacéuticos y material sanitario		200,00							150,00	160,00	150,00		660,00
221.07 Material docente									300,00				300,00
221.08 Material deportivo, didáctico y cultural										275,00			275,00
221.12 Material electrónico, eléctrico y de comunicaciones		1.000,00							3.500,00	5.200,00	150,00		9.850,00
221.99 Otros Suministros		5.000,00							12.431,61	8.752,20	3.467,00		29.650,81
222 Comunicaciones	0,00	94.512,40	0,00	0,00	0,00	0,00	0,00	0,00	6.000,00	1.000,00	0,00	0,00	101.512,40
222.00 Telefónicas		82.812,40											82.812,40
222.01 Postales		11.500,00							6.000,00	1.000,00			18.500,00
222.99 Otras		200,00											200,00
223 Transportes	0,00	200,00	0,00	0,00	0,00	0,00	0,00	0,00	300,00	0,00	475,00	0,00	975,00
223.00 Transportes		200,00							300,00	0,00	475,00		975,00
224 Primas de seguros	0,00	27.500,00	0,00	0,00	0,00	0,00	0,00	0,00	0,00	0,00	0,00	0,00	27.500,00
224.00 Edificios y otras construcciones		13.000,00											13.000,00
224.01 Elementos de Transporte		2.500,00											2.500,00
224.09 Otros riesgos		12.000,00											12.000,00
225 Tributos	0,00	3.200,00	0,00	0,00	0,00	0,00	0,00	0,00	350,00	275,00	432,00	0,00	4.257,00
225.00 Estatales		1.500,00											1.500,00
225.01 Locales		1.500,00							350,00	275,00	432,00		2.557,00
225.02 Autonómicos		200,00											200,00
226 Gastos diversos	249.000,00	633.972,28	5.000,00	7.500,00	5.000,00	5.000,00	5.000,00	47.000,00	4.250,00	25.500,00	8.900,00	10.000,00	1.006.122,28
226.01 Atenciones protocolarias y representativas	10.000,00	10.000,00	5.000,00	5.000,00	5.000,00	5.000,00	5.000,00	5.000,00	3.000,00	2.500,00	3.000,00	3.000,00	61.500,00
226.02 Información, divulgación y publicidad	190.000,00	3.000,00	0,00	0,00	0,00	0,00	0,00	0,00	0,00	15.000,00	0,00	0,00	208.000,00
226.02.00 Publicidad en medios de comunicación	100.000,00	2.000,00											102.000,00
226.02.09 Otros gastos de información, divulgación y publicidad	90.000,00	1.000,00								15.000,00			106.000,00
226.03 Jurídicos, contenciosos		5.000,00	0,00						250,00	0,00			5.250,00
226.04 Formación y perfeccionamiento del personal		30.000,00						21.000,00	1.000,00	500,00	200,00		52.700,00
226.06 Reuniones, conferencias y cursos	40.000,00	545.472,28	0,00	0,00	0,00	0,00	0,00	0,00	0,00	4.000,00	0,00	7.000,00	596.472,28
226.06.09 Otras reuniones	40.000,00	545.472,28								4.000,00		7.000,00	596.472,28
226.07 Oposiciones y pruebas selectivas		7.000,00											7.000,00

**UNIVERSIDAD INTERNACIONAL DE ANDALUCÍA**  
ESTADO DE GASTOS  
CLASIFICACIÓN ORGÁNICA Y FUNCIONAL  
PROGRAMA 1000. DIRECCIÓN Y GESTIÓN  
EJERCICIO 2020

		<b>UNIDAD ORGÁNICA RESPONSABLE</b>												
CLASIFICACIÓN ECONÓMICA		30.10 Oficina del Rector	30.11 Servicios Generales	30.12 Secretaría General	30.14 Vic. Calidad y Formación Permanente	30.15 Vic. de Postgrado	30.16 Vic. de Ext. Universitaria y Sedes	30.18 Vic. De Estudiantes y Empleabilidad	30.19 Vic. de Digitalización e Innovación Docente	30.20 Sede Santa María de La Rábida	30.21 Sede Antonio Mahado	30.22 Sede Tecnológica de Málaga	30.30 Oficina del Patronato	CRÉDITO INICIAL
226.99	Otros	9.000,00	33.500,00		2.500,00				21.000,00		3.500,00	5.700,00		75.200,00
227	Trabajos realizados por otras empresas y profesionales	27.643,24	296.409,24	0,00	46.500,00	0,00	0,00	0,00	0,00	341.732,47	149.750,08	74.510,01	0,00	936.545,04
227.00	Limpieza y aseo		110.307,03							130.000,00	76.000,00	20.000,00		336.307,03
227.01	Seguridad		46.102,21							189.614,87	62.968,40	54.010,01		352.695,49
227.03	Postales o similares		5.000,00							1.200,00	1.000,00	500,00		7.700,00
227.06	Estudios y trabajos técnicos	27.643,24	135.000,00		45.000,00					1.000,00				208.643,24
227.07	Edición de publicaciones				1.500,00									1.500,00
227.08	Servicios de jardinería									19.917,60	9.781,68			29.699,28
	<b>Artículo 23. Indemnizaciones por razón del servicio</b>	<b>53.356,76</b>	<b>163.000,00</b>	<b>0,00</b>	<b>0,00</b>	<b>0,00</b>	<b>0,00</b>	<b>0,00</b>	<b>0,00</b>	<b>11.400,00</b>	<b>15.000,00</b>	<b>19.000,00</b>	<b>0,00</b>	<b>261.756,76</b>
230	Dietas	25.000,00	71.000,00	0,00	0,00	0,00	0,00	0,00	0,00	4.200,00	7.000,00	9.000,00	0,00	116.200,00
230.00	Dietas	25.000,00	71.000,00	0,00	0,00					4.200,00	7.000,00	9.000,00	0,00	116.200,00
231	Locomoción	28.356,76	88.000,00	0,00	0,00	0,00	0,00	0,00	0,00	7.200,00	8.000,00	10.000,00	0,00	141.556,76
231.00	Locomoción	28.356,76	88.000,00	0,00	0,00					7.200,00	8.000,00	10.000,00	0,00	141.556,76
233	Otras indemnizaciones	0,00	4.000,00	0,00	0,00	0,00	0,00	0,00	0,00	0,00	0,00	0,00	0,00	4.000,00
233.00	Otras indemnizaciones		4.000,00											4.000,00
	<b>CAPÍTULO 3. GASTOS FINANCIEROS</b>	<b>0,00</b>	<b>28.000,00</b>	<b>0,00</b>	<b>0,00</b>	<b>0,00</b>	<b>0,00</b>	<b>0,00</b>	<b>0,00</b>	<b>200,00</b>	<b>0,00</b>	<b>0,00</b>	<b>0,00</b>	<b>28.200,00</b>
	<b>Artículo 34. De depósitos, fianzas y otros</b>	<b>0,00</b>	<b>28.000,00</b>	<b>0,00</b>	<b>0,00</b>	<b>0,00</b>	<b>0,00</b>	<b>0,00</b>	<b>0,00</b>	<b>200,00</b>	<b>0,00</b>	<b>0,00</b>	<b>0,00</b>	<b>28.200,00</b>
342	Intereses de demora	0,00	25.000,00	0,00	0,00	0,00	0,00	0,00	0,00	0,00	0,00	0,00	0,00	25.000,00
342.00	Intereses de demora		25.000,00											25.000,00
349	Otros gastos financieros	0,00	3.000,00	0,00	0,00	0,00	0,00	0,00	0,00	200,00	0,00	0,00	0,00	3.200,00
349.00	Gastos y comisiones bancarias		3.000,00							200,00				3.200,00
	<b>CAPÍTULO 4. TRANSFERENCIAS CORRIENTES</b>	<b>0,00</b>	<b>262.457,96</b>	<b>0,00</b>	<b>0,00</b>	<b>0,00</b>	<b>0,00</b>	<b>0,00</b>	<b>0,00</b>	<b>0,00</b>	<b>0,00</b>	<b>0,00</b>	<b>0,00</b>	<b>262.457,96</b>
	<b>Artículo 44. A empresas públicas y otros entes públicos</b>	<b>0,00</b>	<b>226.457,96</b>	<b>0,00</b>	<b>0,00</b>	<b>0,00</b>	<b>0,00</b>	<b>0,00</b>	<b>0,00</b>	<b>0,00</b>	<b>0,00</b>	<b>0,00</b>	<b>0,00</b>	<b>226.457,96</b>
441	A universidades públicas	0,00	226.457,96	0,00	0,00	0,00	0,00	0,00	0,00	0,00	0,00	0,00	0,00	226.457,96
441.00	A universidades públicas		226.457,96											226.457,96
	<b>Artículo 48. A familias e instituciones sin fines de lucro</b>	<b>0,00</b>	<b>35.000,00</b>	<b>0,00</b>	<b>0,00</b>	<b>0,00</b>	<b>0,00</b>	<b>0,00</b>	<b>0,00</b>	<b>0,00</b>	<b>0,00</b>	<b>0,00</b>	<b>0,00</b>	<b>35.000,00</b>
484	Convenios con otras instituciones	0,00	35.000,00	0,00	0,00	0,00	0,00	0,00	0,00	0,00	0,00	0,00	0,00	35.000,00
484.02	Convenios con entes privados		35.000,00											35.000,00
	<b>Artículo 49: Al Exterior</b>	<b>0,00</b>	<b>1.000,00</b>	<b>0,00</b>	<b>0,00</b>	<b>0,00</b>	<b>0,00</b>	<b>0,00</b>	<b>0,00</b>	<b>0,00</b>	<b>0,00</b>	<b>0,00</b>	<b>0,00</b>	<b>1.000,00</b>
490	Cuotas y contribuciones a organismos internacionales	0,00	1.000,00	0,00	0,00	0,00	0,00	0,00	0,00	0,00	0,00	0,00	0,00	1.000,00
490.00	Cuotas y contribuciones a organismos internacionales		1.000,00											1.000,00
	<b>CAPÍTULO 6. INVERSIONES REALES</b>	<b>0,00</b>	<b>300.000,00</b>	<b>0,00</b>	<b>0,00</b>	<b>0,00</b>	<b>0,00</b>	<b>0,00</b>	<b>0,00</b>	<b>0,00</b>	<b>0,00</b>	<b>0,00</b>	<b>0,00</b>	<b>300.000,00</b>
	<b>Artículo 60. Inversión nueva</b>	<b>0,00</b>	<b>300.000,00</b>	<b>0,00</b>	<b>0,00</b>	<b>0,00</b>	<b>0,00</b>	<b>0,00</b>	<b>0,00</b>	<b>0,00</b>	<b>0,00</b>	<b>0,00</b>	<b>0,00</b>	<b>300.000,00</b>
602	Edificios y otras construcciones	0,00	47.991,84	0,00	0,00	0,00	0,00	0,00	0,00	0,00	0,00	0,00	0,00	47.991,84
602.00	Edificios y otras construcciones		47.991,84											47.991,84
603	Maquinaria, instalaciones y utillaje	0,00	10.397,96	0,00	0,00	0,00	0,00	0,00	0,00	0,00	0,00	0,00	0,00	10.397,96
603.00	Maquinaria		1.400,00											1.400,00
603.01	Instalaciones		7.997,96											7.997,96
603.02	Utillaje		1.000,00											1.000,00
604	Elementos de Transporte	0,00	1.900,00	0,00	0,00	0,00	0,00	0,00	0,00	0,00	0,00	0,00	0,00	1.900,00
604.00	Elementos de Transporte		1.900,00											1.900,00
605	Mobiliario y enseres	0,00	41.292,86	0,00	0,00	0,00	0,00	0,00	0,00	0,00	0,00	0,00	0,00	41.292,86
605.00	Mobiliario		41.292,86											41.292,86
606	Sistemas para procesos de información	0,00	198.417,34	0,00	0,00	0,00	0,00	0,00	0,00	0,00	0,00	0,00	0,00	198.417,34
606.00	Sistemas para procesos de información		198.417,34											198.417,34
	<b>TOTAL</b>	<b>582.241,79</b>	<b>8.863.989,74</b>	<b>5.000,00</b>	<b>54.000,00</b>	<b>5.000,00</b>	<b>5.000,00</b>	<b>5.000,00</b>	<b>558.358,00</b>	<b>580.000,00</b>	<b>380.000,00</b>	<b>286.483,60</b>	<b>10.000,00</b>	<b>11.335.073,13</b>



**UNIVERSIDAD INTERNACIONAL DE ANDALUCÍA**  
**ESTADO DE GASTOS**  
**CLASIFICACIÓN ORGÁNICA Y FUNCIONAL**  
**PROGRAMA 2000. DOCENCIA**  
**EJERCICIO 2020**

CLASIFICACIÓN ECONÓMICA		UNIDAD ORGÁNICA RESPONSABLE			CRÉDITO INICIAL
		30.14 Vic. Calidad y Formación Permanente	30.15 Vic. de Postgrado	30.16 Vic. de Ext. Universitaria y Sedes	
<b>CAPÍTULO 2. GASTOS CORRIENTES EN BIENES Y SERVICIOS</b>		<b>459.803,23</b>	<b>1.551.099,81</b>	<b>380.000,00</b>	<b>2.390.903,04</b>
<b>Artículo 22. Material, suministros y otros</b>		<b>459.803,23</b>	<b>1.551.099,81</b>	<b>380.000,00</b>	<b>2.390.903,04</b>
226	Gastos diversos	459.803,23	1.551.099,81	380.000,00	2.390.903,04
226.06	Reuniones, conferencias y cursos	459.803,23	1.551.099,81	380.000,00	2.390.903,04
	226.06.00 Actividad académica	220.705,55	1.147.813,86	380.000,00	1.748.519,41
	226.06.01 Locomoción del profesorado	105.754,74	108.576,99	0,00	214.331,73
	226.06.02 Restauración del profesorado	55.176,39	77.554,99	0,00	132.731,38
	226.06.03 Alojamiento del profesorado	36.784,26	31.022,00	0,00	67.806,25
	226.06.08 Otros gastos de impartición de docencia	41.382,29	186.131,98	0,00	227.514,27
226.09	Actividades culturales	0,00	0,00	0,00	0,00
227	Trabajos realizados por otras empresas y profesionales	0,00	0,00	0,00	0,00
227.07	Edición de publicaciones	0,00	0,00	0,00	0,00
<b>TOTAL</b>		<b>459.803,23</b>	<b>1.551.099,81</b>	<b>380.000,00</b>	<b>2.390.903,04</b>

**UNIVERSIDAD INTERNACIONAL DE ANDALUCÍA**  
**ESTADO DE GASTOS**  
**CLASIFICACIÓN ORGÁNICA Y FUNCIONAL**  
**PROGRAMA 3000. RELACIONES EXTERNAS E INTERNACIONALIZACIÓN**  
**EJERCICIO 2020**

CLASIFICACIÓN ECONÓMICA		UND. ORG. RESP.	
		30.11 Servicios Generales	CRÉDITO INICIAL
	<b>CAPÍTULO 2. GASTOS CORRIENTES EN BIENES Y SERVICIOS</b>	<b>510.000,00</b>	<b>510.000,00</b>
	<b>Artículo 22. Material, suministros y otros</b>	<b>510.000,00</b>	<b>510.000,00</b>
226	Gastos diversos	510.000,00	510.000,00
	226.06.09 Otras reuniones	80.000,00	80.000,00
226.99	Otros	430.000,00	430.000,00
	<b>CAPÍTULO 4. TRANSFERENCIAS CORRIENTES</b>	<b>1.200.000,00</b>	<b>1.200.000,00</b>
	<b>Artículo 48. A familias e instituciones sin fines de lucro</b>	<b>1.200.000,00</b>	<b>1.200.000,00</b>
484	Convenios con otras instituciones	1.200.000,00	1.200.000,00
484.02	Convenios con entes privados	1.200.000,00	1.200.000,00
	<b>TOTAL</b>	<b>1.710.000,00</b>	<b>1.710.000,00</b>

**UNIVERSIDAD INTERNACIONAL DE ANDALUCÍA**  
**ESTADO DE GASTOS**  
**CLASIFICACIÓN FUNCIONAL**  
**PROGRAMA 4000. SERVICIOS A LA COMUNIDAD UNIVERSITARIA Y RESPONSABILIDAD SOCIAL**  
**EJERCICIO 2020**

CLASIFICACIÓN ECONÓMICA		UNIDAD ORGÁNICA RESPONSABLE			CRÉDITO INICIAL
		30.10 Oficina del Rector	30.16 Vic. de Ext. Universitaria y Sedes	30.18 Vic. De Estudiantes y Empleabilidad	
<b>CAPÍTULO 2. GASTOS CORRIENTES EN BIENES Y SERVICIOS</b>		<b>84.000,00</b>	<b>479.150,00</b>	<b>117.098,00</b>	<b>680.248,00</b>
<b>Artículo 21. Reparaciones, mantenimiento y conservación</b>		<b>0,00</b>	<b>4.000,00</b>	<b>0,00</b>	<b>4.000,00</b>
216	Sistemas para procesos de información	0,00	4.000,00	0,00	4.000,00
216.00	<i>Sistemas para procesos de información</i>		4.000,00		4.000,00
<b>Artículo 22. Material, suministros y otros</b>		<b>84.000,00</b>	<b>475.150,00</b>	<b>117.098,00</b>	<b>676.248,00</b>
226	Gastos diversos	76.000,00	370.150,00	117.098,00	563.248,00
226.02	<i>Información, divulgación y publicidad</i>	0,00	1.000,00	0,00	1.000,00
	<i>226.02.09 Otros gastos de informació, divulgación y publicidad</i>		1.000,00		1.000,00
226.06	<i>Reuniones, conferencias y cursos</i>	73.000,00	141.950,00	117.098,00	332.048,00
	<i>226.06.00 Actividad académica</i>	73.000,00	139.950,00	6.050,00	219.000,00
	<i>226.06.05 Restauración del alumnado</i>		0,00	111.048,00	111.048,00
	<i>226.06.09 Otras reuniones</i>		2.000,00		2.000,00
226.08	<i>Premios, concursos y certámenes</i>	3.000,00	0,00		3.000,00
226.09	<i>Actividades culturales</i>		178.200,00		178.200,00
226.12	<i>Suscripciones a recursos electrónicos</i>		30.000,00		30.000,00
226.99	<i>Otros</i>		19.000,00		19.000,00
227	Trabajos realizados por otras empresas y profesionales	8.000,00	105.000,00	0,00	113.000,00
227.06	<i>Estudios y trabajos técnicos</i>	5.000,00	105.000,00		110.000,00
227.07	<i>Edición de publicaciones</i>	3.000,00			3.000,00
<b>CAPÍTULO 4. TRANSFERENCIAS CORRIENTES</b>		<b>6.000,00</b>	<b>24.300,00</b>	<b>365.300,00</b>	<b>395.600,00</b>
<b>Artículo 48. A familias e instituciones sin fines de lucro</b>		<b>6.000,00</b>	<b>24.300,00</b>	<b>365.300,00</b>	<b>395.600,00</b>
480	Becas y ayudas propias a estudiantes	0,00	0,00	350.000,00	350.000,00
480.01	<i>Becas y ayudas a estudiantes de segundo y tercer ciclo</i>			59.234,40	59.234,40
480.06	<i>Becas y ayudas para estudios de extensión universitaria</i>			18.670,00	18.670,00
480.07	<i>Becas y ayudas para cursos de postgrado</i>			45.450,00	45.450,00
480.99	<i>Otras becas y ayudas propias a estudiantes</i>			226.645,60	226.645,60
482	Otras becas y ayudas propias de la Universidad	0,00	0,00	15.300,00	15.300,00
482.00	<i>Otras becas y ayudas propias de la Universidad</i>			15.300,00	15.300,00
483.00	<i>Otras becas y ayudas con financiación externa</i>	6.000,00			6.000,00
484	Convenios con otras instituciones	0,00	24.300,00	0,00	24.300,00
484.02	<i>Convenios con entes privados</i>		24.300,00		24.300,00
<b>CAPÍTULO 6. INVERSIONES REALES</b>		<b>0,00</b>	<b>18.000,00</b>	<b>0,00</b>	<b>18.000,00</b>

**UNIVERSIDAD INTERNACIONAL DE ANDALUCÍA**  
**ESTADO DE GASTOS**  
**CLASIFICACIÓN FUNCIONAL**  
**PROGRAMA 4000. SERVICIOS A LA COMUNIDAD UNIVERSITARIA Y RESPONSABILIDAD SOCIAL**  
**EJERCICIO 2020**

CLASIFICACIÓN ECONÓMICA		UNIDAD ORGÁNICA RESPONSABLE			CRÉDITO INICIAL
		30.10 Oficina del Rector	30.16 Vic. de Ext. Universitaria y Sedes	30.18 Vic. De Estudiantes y Empleabilidad	
	<b>Artículo 60. Inversión nueva</b>	0,00	<b>18.000,00</b>	<b>0,00</b>	<b>18.000,00</b>
608	Otro inmovilizado mateial	0,00	18.000,00	0,00	18.000,00
608.00	<i>Adquisición de fondos bibliográficos</i>		18.000,00		18.000,00
<b>TOTAL</b>		<b>90.000,00</b>	<b>521.450,00</b>	<b>482.398,00</b>	<b>1.093.848,00</b>

**UNIVERSIDAD INTERNACIONAL DE ANDALUCÍA**  
**ESTADO DE GASTOS**  
**CLASIFICACIÓN FUNCIONAL**  
**PROGRAMA 5000. INVESTIGACIÓN**  
**EJERCICIO 2020**

CLASIFICACIÓN ECONÓMICA		ND. ORG. RES	
		30.10 Oficina del Rector	CRÉDITO INICIAL
<b>CAPÍTULO 2. GASTOS CORRIENTES EN BIENES Y SERVICIOS</b>		<b>130.000,00</b>	<b>130.000,00</b>
<b>Artículo 22. Material, suministros y otros</b>		<b>130.000,00</b>	<b>130.000,00</b>
227	Trabajos realizados por otras empresas y profesionales	130.000,00	130.000,00
227.06	<i>Estudios y trabajos técnicos</i>	130.000,00	130.000,00
<b>TOTAL</b>		<b>130.000,00</b>	<b>130.000,00</b>

**UNIVERSIDAD INTERNACIONAL DE ANDALUCÍA**  
**ESTADO DE GASTOS**  
**CLASIFICACIÓN ORGÁNICA**  
**3010 OFICINA DEL RECTOR**  
**EJERCICIO 2020**

CLASIFICACIÓN ECONÓMICA		PROGRAMA			CRÉDITO INICIAL
		1000 Dirección y gestión	4000 Servicios a la Comunidad Universitaria y responsabilidad social	5000 Investigación	
<b>CAPÍTULO 1. GASTOS DE PERSONAL</b>		<b>252.241,79</b>	<b>0,00</b>	<b>0,00</b>	<b>252.241,79</b>
<b>Artículo 11. Personal eventual</b>		<b>165.653,23</b>	<b>0,00</b>	<b>0,00</b>	<b>165.653,23</b>
110	Retribuciones básicas y otras remuneraciones	165.653,23	0,00	0,00	165.653,23
110.00	<i>Retribuicones básicas</i>	51.132,90	0,00	0,00	51.132,90
110.01	<i>Retribuciones complementarias</i>	114.520,33	0,00	0,00	114.520,33
<b>Artículo 15. Incentivos al rendimiento.</b>		<b>35.743,79</b>	<b>0,00</b>	<b>0,00</b>	<b>35.743,79</b>
150	Productividad	35.743,79	0,00	0,00	35.743,79
150.03	<i>Productividad P.A.S.</i>	35.743,79	0,00	0,00	35.743,79
<b>Artículo 16. Cuotas, prestaciones y gastos sociales a cargo del empleador.</b>		<b>50.844,77</b>	<b>0,00</b>	<b>0,00</b>	<b>50.844,77</b>
160	Cuotas Sociales	47.823,81	0,00	0,00	47.823,81
160.00	<i>Seguridad Social</i>	47.823,81	0,00	0,00	47.823,81
162	Prestaciones y gastos sociales del personal	3.020,96	0,00	0,00	3.020,96
162.05	<i>Acción social</i>	3.020,96	0,00	0,00	3.020,96
<b>CAPÍTULO 2. GASTOS CORRIENTES EN BIENES Y SERVICIOS</b>		<b>330.000,00</b>	<b>84.000,00</b>	<b>130.000,00</b>	<b>544.000,00</b>
<b>Artículo 22. Material, suministros y otros</b>		<b>276.643,24</b>	<b>84.000,00</b>	<b>130.000,00</b>	<b>490.643,24</b>
226	Gastos diversos	249.000,00	76.000,00	0,00	325.000,00
226.01	<i>Atenciones protocolarias y representativas</i>	10.000,00	0,00	0,00	10.000,00
226.02	<i>Información, divulgación y publicidad</i>	190.000,00	0,00	0,00	190.000,00
	<i>226.02.00 Publicidad en medios de comunicación</i>	100.000,00	0,00	0,00	100.000,00
	<i>226.02.09 Otros gastos de informació, divulgación y publicidad</i>	90.000,00	0,00	0,00	90.000,00
226.06	<i>Reuniones, conferencias y cursos</i>	40.000,00	73.000,00	0,00	113.000,00
	<i>226.06.00 Actividad académica</i>	0,00	73.000,00	0,00	73.000,00
	<i>226.06.09 Otras reuniones</i>	40.000,00	0,00	0,00	40.000,00
226.08	<i>Premios, concursos y certámenes</i>	0,00	3.000,00	0,00	3.000,00
226.99	<i>Otros</i>	9.000,00	0,00	0,00	9.000,00
227	Trabajos realizados por otras empresas y profesionales	27.643,24	8.000,00	130.000,00	165.643,24
227.06	<i>Estudios y trabajos técnicos</i>	27.643,24	5.000,00	130.000,00	162.643,24
227.07	<i>Edición de publicaciones</i>	0,00	3.000,00	0,00	3.000,00
<b>Artículo 23. Indemnizaciones por razón del servicio</b>		<b>53.356,76</b>	<b>0,00</b>	<b>0,00</b>	<b>53.356,76</b>
230	Dietas	25.000,00	0,00	0,00	25.000,00
230.00	<i>Dietas</i>	25.000,00	0,00	0,00	25.000,00
231	Locomoción	28.356,76	0,00	0,00	28.356,76

**UNIVERSIDAD INTERNACIONAL DE ANDALUCÍA**  
**ESTADO DE GASTOS**  
**CLASIFICACIÓN ORGÁNICA**  
**3010 OFICINA DEL RECTOR**  
**EJERCICIO 2020**

CLASIFICACIÓN ECONÓMICA		PROGRAMA			CRÉDITO INICIAL
		1000 Dirección y gestión	4000 Servicios a la Comunidad Universitaria y responsabilidad social	5000 Investigación	
231.00	Locomoción	28.356,76	0,00	0,00	28.356,76
<b>CAPÍTULO 4. TRANSFERENCIAS CORRIENTES</b>		<b>0,00</b>	<b>6.000,00</b>	<b>0,00</b>	<b>6.000,00</b>
<b>Artículo 48. A familias e instituciones sin fines de lucro</b>		0,00	6.000,00	0,00	6.000,00
483	Otras becas y ayudas con financiación externa	0,00	6.000,00	0,00	6.000,00
483.00	Otras becas y ayudas con financiación externa	0,00	6.000,00	0,00	6.000,00
<b>TOTAL</b>		<b>582.241,79</b>	<b>90.000,00</b>	<b>130.000,00</b>	<b>802.241,79</b>

**UNIVERSIDAD INTERNACIONAL DE ANDALUCÍA**  
**ESTADO DE GASTOS**  
**CLASIFICACIÓN ORGÁNICA**  
**3011 SERVICIOS GENERALES**  
**EJERCICIO 2020**

CLASIFICACIÓN ECONÓMICA		PROGRAMA		CRÉDITO INICIAL
		1000 Dirección y gestión	3000 Relaciones externas e internacionalización	
<b>CAPÍTULO 1. GASTOS DE PERSONAL</b>		<b>6.809.927,35</b>	<b>0,00</b>	<b>6.809.927,35</b>
<b>Artículo 12. Funcionarios</b>		<b>3.573.782,89</b>	<b>0,00</b>	<b>3.573.782,89</b>
120	Retribuciones básicas.	1.514.981,22	0,00	1.514.981,22
120.00	Personal docente e investigador	16.084,25	0,00	16.084,25
120.01	Personal de administración y servicios	1.252.858,42	0,00	1.252.858,42
120.05	Trienios	246.038,55	0,00	246.038,55
121	Retribuciones complementarias	2.058.801,67	0,00	2.058.801,67
121.00	Complemento de destino P.D.I.	14.429,66	0,00	14.429,66
121.01	Complemento de destino P.A.S.	839.244,87	0,00	839.244,87
121.02	Complemento específico P.D.I.	41.195,70	0,00	41.195,70
121.03	Complemento específico P.A.S.	1.163.931,44	0,00	1.163.931,44
<b>Artículo 13. Laborales</b>		<b>819.314,13</b>	<b>0,00</b>	<b>819.314,13</b>
130	Retribuciones básicas personal laboral fijo	460.325,58	0,00	460.325,58
130.01	Retribuciones básicas P.A.S.	460.325,58	0,00	460.325,58
131	Otras remuneraciones personal laboral fijo	179.858,98	0,00	179.858,98
131.01	Otras remuneraciones P.A.S.	179.858,98	0,00	179.858,98
134	Laboral eventual	179.129,57	0,00	179.129,57
134.00	Retribuciones básicas	142.372,36	0,00	142.372,36
134.01	Otras retribuciones	36.757,21	0,00	36.757,21
<b>Artículo 15. Incentivos al rendimiento.</b>		<b>1.000.661,17</b>	<b>0,00</b>	<b>1.000.661,17</b>
150	Productividad	1.000.661,17	0,00	1.000.661,17
150.00	Productividad por méritos investigadores	4.610,88	0,00	4.610,88
150.01	Complementos autonómicos art. 66 L.O.U.	4.835,29	0,00	4.835,29
150.03	Productividad P.A.S.	991.215,00	0,00	991.215,00
<b>Artículo 16. Cuotas, prestaciones y gastos sociales a cargo del empleador.</b>		<b>1.416.169,16</b>	<b>0,00</b>	<b>1.416.169,16</b>
160	Cuotas Sociales	1.326.762,79	0,00	1.326.762,79
160.00	Seguridad Social	1.326.762,79	0,00	1.326.762,79
162	Prestaciones y gastos sociales del personal	89.406,37	0,00	89.406,37
162.01	Formación y perfeccionamiento del personal	5.000,00	0,00	5.000,00
162.05	Acción social	80.906,37	0,00	80.906,37
162.06	Seguros	3.500,00	0,00	3.500,00
<b>CAPÍTULO 2. GASTOS CORRIENTES EN BIENES Y SERVICIOS</b>		<b>1.463.604,43</b>	<b>510.000,00</b>	<b>1.973.604,43</b>
<b>Artículo 20. Arrendamientos y canones</b>		<b>110.500,00</b>	<b>0,00</b>	<b>110.500,00</b>
202	Arrendamiento de edificios y otras construcciones	95.000,00	0,00	95.000,00
202.00	Arrendamiento de edificios y otras construcciones	95.000,00	0,00	95.000,00



**UNIVERSIDAD INTERNACIONAL DE ANDALUCÍA**  
**ESTADO DE GASTOS**  
**CLASIFICACIÓN ORGÁNICA**  
**3011 SERVICIOS GENERALES**  
**EJERCICIO 2020**

CLASIFICACIÓN ECONÓMICA		PROGRAMA		CRÉDITO INICIAL
		1000 Dirección y gestión	3000 Relaciones externas e internacionalización	
204	Arrendamiento de elementos de transporte	14.000,00	0,00	14.000,00
204.00	<i>Arrendamiento de elementos de transporte</i>	14.000,00	0,00	14.000,00
209	Cánones	1.500,00	0,00	1.500,00
209.00	<i>Cánones</i>	1.500,00	0,00	1.500,00
	<b>Artículo 21. Reparaciones, mantenimiento y conservación</b>	<b>50.900,00</b>	<b>0,00</b>	<b>50.900,00</b>
212	Edificios y otras construcciones	20.900,00	0,00	20.900,00
212.00	<i>Edificios y otras construcciones</i>	20.900,00	0,00	20.900,00
213	Maquinaria, instalaciones y utillaje	5.200,00	0,00	5.200,00
213.01	<i>Instalaciones</i>	5.200,00	0,00	5.200,00
214	Elementos de Transporte	500,00	0,00	500,00
214.00	<i>Elementos de Transporte</i>	500,00	0,00	500,00
215	Mobiliario y Enseres	24.300,00	0,00	24.300,00
215.00	<i>Mobiliario y Enseres</i>	1.600,00	0,00	1.600,00
215.01	<i>Equipos de oficina</i>	22.700,00	0,00	22.700,00
	<b>Artículo 22. Material, suministros y otros</b>	<b>1.139.204,43</b>	<b>510.000,00</b>	<b>1.649.204,43</b>
220	Material de oficina	29.000,00	0,00	29.000,00
220.00	<i>Material de oficina ordinario no inventariable</i>	15.000,00	0,00	15.000,00
220.01	<i>Prensa, revistas, libros y otras publicaciones</i>	11.500,00	0,00	11.500,00
220.02	<i>Material informático no inventariable</i>	2.500,00	0,00	2.500,00
221	Suministros	54.410,51	0,00	54.410,51
221.00	<i>Energía eléctrica</i>	39.510,51	0,00	39.510,51
221.01	<i>Agua</i>	200,00	0,00	200,00
221.03	<i>Combustible</i>	6.000,00	0,00	6.000,00
221.05	<i>Productos alimenticios</i>	2.500,00	0,00	2.500,00
221.06	<i>Productos farmacéuticos y material sanitario</i>	200,00	0,00	200,00
221.12	<i>Material electrónico, eléctrico y de comunicaciones</i>	1.000,00	0,00	1.000,00
221.99	<i>Otros Suministros</i>	5.000,00	0,00	5.000,00
222	Comunicaciones	94.512,40	0,00	94.512,40
222.00	<i>Telefónicas</i>	82.812,40	0,00	82.812,40
222.01	<i>Postales</i>	11.500,00	0,00	11.500,00
222.99	<i>Otras</i>	200,00	0,00	200,00
223	Transportes	200,00	0,00	200,00
223.00	<i>Transportes</i>	200,00	0,00	200,00
224	Primas de seguros	27.500,00	0,00	27.500,00
224.00	<i>Edificios y otras construcciones</i>	13.000,00	0,00	13.000,00

**UNIVERSIDAD INTERNACIONAL DE ANDALUCÍA**  
**ESTADO DE GASTOS**  
**CLASIFICACIÓN ORGÁNICA**  
**3011 SERVICIOS GENERALES**  
**EJERCICIO 2020**

CLASIFICACIÓN ECONÓMICA		PROGRAMA		CRÉDITO INICIAL
		1000 Dirección y gestión	3000 Relaciones externas e internacionalización	
224.01	Elementos de Transporte	2.500,00	0,00	2.500,00
224.09	Otros riesgos	12.000,00	0,00	12.000,00
225	Tributos	3.200,00	0,00	3.200,00
225.00	Estatales	1.500,00	0,00	1.500,00
225.01	Locales	1.500,00	0,00	1.500,00
225.02	Autonómicos	200,00	0,00	200,00
226	Gastos diversos	633.972,28	510.000,00	1.143.972,28
226.01	Atenciones protocolarias y representativas	10.000,00	0,00	10.000,00
226.02	Información, divulgación y publicidad	3.000,00	0,00	3.000,00
	226.02.00 Publicidad en medios de comunicación	2.000,00	0,00	2.000,00
	226.02.09 Otros gastos de informació, divulgación y publicidad	1.000,00	0,00	1.000,00
226.03	Jurídicos, contenciosos	5.000,00	0,00	5.000,00
226.04	Formación y perfeccionamiento del personal	30.000,00	0,00	30.000,00
226.06	Reuniones, conferencias y cursos	545.472,28	80.000,00	625.472,28
	226.06.09 Otras reuniones	545.472,28	80.000,00	625.472,28
226.07	Oposiciones y pruebas selectivas	7.000,00	0,00	7.000,00
226.99	Otros	33.500,00	430.000,00	463.500,00
227	Trabajos realizados por otras empresas y profesionales	296.409,24	0,00	296.409,24
227.00	Limpieza y aseo	110.307,03	0,00	110.307,03
227.01	Seguridad	46.102,21	0,00	46.102,21
227.03	Postales o similares	5.000,00	0,00	5.000,00
227.06	Estudios y trabajos técnicos	135.000,00	0,00	135.000,00
	<b>Artículo 23. Indemnizaciones por razón del servicio</b>	<b>163.000,00</b>	<b>0,00</b>	<b>163.000,00</b>
230	Dietas	71.000,00	0,00	71.000,00
230.00	Dietas	71.000,00	0,00	71.000,00
231	Locomoción	88.000,00	0,00	88.000,00
231.00	Locomoción	88.000,00	0,00	88.000,00
233	Otras indemnizaciones	4.000,00	0,00	4.000,00
233.00	Otras indemnizaciones	4.000,00	0,00	4.000,00

**UNIVERSIDAD INTERNACIONAL DE ANDALUCÍA**  
**ESTADO DE GASTOS**  
**CLASIFICACIÓN ORGÁNICA**  
**3011 SERVICIOS GENERALES**  
**EJERCICIO 2020**

CLASIFICACIÓN ECONÓMICA		PROGRAMA		
		1000 Dirección y gestión	3000 Relaciones externas e internacionalización	CRÉDITO INICIAL
<b>CAPÍTULO 3. GASTOS FINANCIEROS</b>		<b>28.000,00</b>	<b>0,00</b>	<b>28.000,00</b>
<b>Artículo 34. De depósitos, fianzas y otros</b>		<b>28.000,00</b>	<b>0,00</b>	<b>28.000,00</b>
342	Intereses de demora	25.000,00	0,00	25.000,00
342.00	<i>Intereses de demora</i>	25.000,00	0,00	25.000,00
349	Otros gastos financieros	3.000,00	0,00	3.000,00
349.00	<i>Gastos y comisiones bancarias</i>	3.000,00	0,00	3.000,00
<b>CAPÍTULO 4. TRANSFERENCIAS CORRIENTES</b>		<b>262.457,96</b>	<b>1.200.000,00</b>	<b>1.462.457,96</b>
<b>Artículo 44. A empresas públicas y otros entes públicos</b>		<b>226.457,96</b>	<b>0,00</b>	<b>226.457,96</b>
441	A universidades públicas	226.457,96	0,00	226.457,96
441.00	<i>A universidades públicas</i>	226.457,96	0,00	226.457,96
<b>Artículo 48. A familias e instituciones sin fines de lucro</b>		<b>35.000,00</b>	<b>1.200.000,00</b>	<b>1.235.000,00</b>
484	Convenios con otras instituciones	35.000,00	1.200.000,00	1.235.000,00
484.02	<i>Convenios con entes privados</i>	35.000,00	1.200.000,00	1.235.000,00
<b>Artículo 49: Al Exterior</b>		<b>1.000,00</b>	<b>0,00</b>	<b>1.000,00</b>
490	Cuotas y contribuciones a organismos internacionales	1.000,00	0,00	1.000,00
490.00	<i>Cuotas y contribuciones a organismos internacionales</i>	1.000,00	0,00	1.000,00
<b>CAPÍTULO 6. INVERSIONES REALES</b>		<b>300.000,00</b>	<b>0,00</b>	<b>300.000,00</b>
<b>Artículo 60. Inversión nueva</b>		<b>300.000,00</b>	<b>0,00</b>	<b>300.000,00</b>
602	Edificios y otras construcciones	47.991,84	0,00	47.991,84
602.00	<i>Edificios y otras construcciones</i>	47.991,84	0,00	47.991,84
603	Maquinaria, instalaciones y utillaje	10.397,96	0,00	10.397,96
603.00	<i>Maquinaria</i>	1.400,00	0,00	1.400,00
603.01	<i>Instalaciones</i>	7.997,96	0,00	7.997,96
603.02	<i>Utillaje</i>	1.000,00	0,00	1.000,00
604	Elementos de Transporte	1.900,00	0,00	1.900,00
604.00	<i>Elementos de Transporte</i>	1.900,00	0,00	1.900,00
605	Mobiliario y enseres	41.292,86	0,00	41.292,86
605.00	<i>Mobiliario</i>	41.292,86	0,00	41.292,86
606	Sistemas para procesos de información	198.417,34	0,00	198.417,34
606.00	<i>Sistemas para procesos de información</i>	198.417,34	0,00	198.417,34
<b>TOTAL</b>		<b>8.863.989,74</b>	<b>1.710.000,00</b>	<b>10.573.989,74</b>

**UNIVERSIDAD INTERNACIONAL DE ANDALUCÍA**  
**ESTADO DE GASTOS**  
**CLASIFICACIÓN ORGÁNICA**  
**3012 SECRETARÍA GENERAL**  
**EJERCICIO 2020**

CLASIFICACIÓN ECONÓMICA		PROGRAMA	
		1000 Dirección y gestión	CRÉDITO INICIAL
	<b>CAPÍTULO 2. GASTOS CORRIENTES EN BIENES Y SERVICIOS</b>	<b>5.000,00</b>	<b>5.000,00</b>
	<b>Artículo 22. Material, suministros y otros</b>	<b>5.000,00</b>	<b>5.000,00</b>
226	Gastos diversos	5.000,00	5.000,00
226.01	<i>Atenciones protocolarias y representativas</i>	5.000,00	5.000,00
	<b>TOTAL</b>	<b>5.000,00</b>	<b>5.000,00</b>

**UNIVERSIDAD INTERNACIONAL DE ANDALUCÍA**  
**ESTADO DE GASTOS**  
**CLASIFICACIÓN ORGÁNICA**  
**3014 VICERRECTORADO DE CALIDAD Y FORMACIÓN PERMANENTE**  
**EJERCICIO 2020**

CLASIFICACIÓN ECONÓMICA		PROGRAMA		
		1000 Dirección y gestión	2000 Docencia	CRÉDITO INICIAL
<b>CAPÍTULO 2. GASTOS CORRIENTES EN BIENES Y SERVICIOS</b>		<b>54.000,00</b>	<b>459.803,23</b>	<b>513.803,23</b>
<b>Artículo 22. Material, suministros y otros</b>		<b>54.000,00</b>	<b>459.803,23</b>	<b>513.803,23</b>
226	Gastos diversos	7.500,00	459.803,23	467.303,23
226.01	<i>Atenciones protocolarias y representativas</i>	5.000,00	0,00	5.000,00
226.06	<i>Reuniones, conferencias y cursos</i>	0,00	459.803,23	459.803,23
	<i>226.06.00 Actividad académica</i>	0,00	220.705,55	220.705,55
	<i>226.06.01 Locomoción del profesorado</i>	0,00	105.754,74	105.754,74
	<i>226.06.02 Restauración del profesorado</i>	0,00	55.176,39	55.176,39
	<i>226.06.03 Alojamiento del profesorado</i>	0,00	36.784,26	36.784,26
	<i>226.06.08 Otros gastos de impartición de docencia</i>	0,00	41.382,29	41.382,29
226.99	Otros	2.500,00	0,00	2.500,00
227	Trabajos realizados por otras empresas y profesionales	46.500,00	0,00	46.500,00
227.06	<i>Estudios y trabajos técnicos</i>	45.000,00	0,00	45.000,00
227.07	<i>Edición de publicaciones</i>	1.500,00	0,00	1.500,00
<b>TOTAL</b>		<b>54.000,00</b>	<b>459.803,23</b>	<b>513.803,23</b>

**UNIVERSIDAD INTERNACIONAL DE ANDALUCÍA**  
**ESTADO DE GASTOS**  
**CLASIFICACIÓN ORGÁNICA**  
**3015 VICERRECTORADO DE POSTGRADO**  
**EJERCICIO 2020**

CLASIFICACIÓN ECONÓMICA		PROGRAMA		
		1000 Dirección y gestión	2000 Docencia	CRÉDITO INICIAL
<b>CAPÍTULO 2. GASTOS CORRIENTES EN BIENES Y SERVICIOS</b>		<b>5.000,00</b>	<b>1.551.099,81</b>	<b>1.556.099,81</b>
<b>Artículo 22. Material, suministros y otros</b>		<b>5.000,00</b>	<b>1.551.099,81</b>	<b>1.556.099,81</b>
226	Gastos diversos	5.000,00	1.551.099,81	1.556.099,81
226.01	Atenciones protocolarias y representativas	5.000,00	0,00	5.000,00
226.06	Reuniones, conferencias y cursos	0,00	1.551.099,81	1.551.099,81
	226.06.00 Actividad académica	0,00	1.147.813,86	1.147.813,86
	226.06.01 Locomoción del profesorado	0,00	108.576,99	108.576,99
	226.06.02 Restauración del profesorado	0,00	77.554,99	77.554,99
	226.06.03 Alojamiento del profesorado	0,00	31.022,00	31.022,00
	226.06.08 Otros gastos de impartición de docencia	0,00	186.131,98	186.131,98
<b>TOTAL</b>		<b>5.000,00</b>	<b>1.551.099,81</b>	<b>1.556.099,81</b>

**UNIVERSIDAD INTERNACIONAL DE ANDALUCÍA**  
ESTADO DE GASTOS  
CLASIFICACIÓN ORGÁNICA  
3016 VICERRECTORADO DE EXTENSIÓN UNIVERSITARIA Y SEDES  
EJERCICIO 2020

CLASIFICACIÓN ECONÓMICA		PROGRAMA			CRÉDITO INICIAL
		1000 Dirección y gestión	2000 Docencia	4000 Servicios a la Comunidad Universitaria y responsabilidad social	
<b>CAPÍTULO 2. GASTOS CORRIENTES EN BIENES Y SERVICIOS</b>		<b>5.000,00</b>	<b>380.000,00</b>	<b>479.150,00</b>	<b>864.150,00</b>
<b>Artículo 21. Reparaciones, mantenimiento y conservación</b>		<b>0,00</b>	<b>0,00</b>	<b>4.000,00</b>	<b>4.000,00</b>
216	Sistemas para procesos de información	0,00	0,00	4.000,00	4.000,00
216.00	<i>Sistemas para procesos de información</i>	0,00	0,00	4.000,00	4.000,00
<b>Artículo 22. Material, suministros y otros</b>		<b>5.000,00</b>	<b>380.000,00</b>	<b>475.150,00</b>	<b>860.150,00</b>
226	Gastos diversos	5.000,00	380.000,00	370.150,00	755.150,00
226.01	<i>Atenciones protocolarias y representativas</i>	5.000,00	0,00	0,00	5.000,00
226.02	<i>Información, divulgación y publicidad</i>	0,00	0,00	1.000,00	1.000,00
	<i>226.02.09 Otros gastos de información, divulgación y publicidad</i>	0,00	0,00	1.000,00	1.000,00
226.06	<i>Reuniones, conferencias y cursos</i>	0,00	380.000,00	141.950,00	521.950,00
	<i>226.06.00 Actividad académica</i>	0,00	380.000,00	139.950,00	519.950,00
	<i>226.06.09 Otras reuniones</i>	0,00	0,00	2.000,00	2.000,00
226.09	<i>Actividades culturales</i>	0,00	0,00	178.200,00	178.200,00
226.12	<i>Suscripciones a recursos electrónicos</i>	0,00	0,00	30.000,00	30.000,00
226.99	<i>Otros</i>	0,00	0,00	19.000,00	19.000,00
227	Trabajos realizados por otras empresas y profesionales	0,00	0,00	105.000,00	105.000,00
227.06	<i>Estudios y trabajos técnicos</i>	0,00	0,00	105.000,00	105.000,00
<b>CAPÍTULO 4. TRANSFERENCIAS CORRIENTES</b>		<b>0,00</b>	<b>0,00</b>	<b>24.300,00</b>	<b>24.300,00</b>
<b>Artículo 48. A familias e instituciones sin fines de lucro</b>		<b>0,00</b>	<b>0,00</b>	<b>24.300,00</b>	<b>24.300,00</b>
484	Convenios con otras instituciones	0,00	0,00	24.300,00	24.300,00
484.02	<i>Convenios con entes privados</i>	0,00	0,00	24.300,00	24.300,00
<b>CAPÍTULO 6. INVERSIONES REALES</b>		<b>0,00</b>	<b>0,00</b>	<b>18.000,00</b>	<b>18.000,00</b>
<b>Artículo 60. Inversión nueva</b>		<b>0,00</b>	<b>0,00</b>	<b>18.000,00</b>	<b>18.000,00</b>
608	Otro inmovilizado material	0,00	0,00	18.000,00	18.000,00
608.00	<i>Adquisición de fondos bibliográficos</i>	0,00	0,00	18.000,00	18.000,00
<b>TOTAL</b>		<b>5.000,00</b>	<b>380.000,00</b>	<b>521.450,00</b>	<b>906.450,00</b>

**UNIVERSIDAD INTERNACIONAL DE ANDALUCÍA**  
ESTADO DE GASTOS  
CLASIFICACIÓN ORGÁNICA  
3018 VICERRECTORADO DE ESTUDIANTES Y EMPLEABILIDAD  
EJERCICIO 2020

CLASIFICACIÓN ECONÓMICA		PROGRAMA		CRÉDITO INICIAL
		1000 Dirección y gestión	4000 Servicios a la Comunidad Universitaria y responsabilidad social	
<b>CAPÍTULO 2. GASTOS CORRIENTES EN BIENES Y SERVICIOS</b>		<b>5.000,00</b>	<b>117.098,00</b>	<b>122.098,00</b>
<b>Artículo 22. Material, suministros y otros</b>		<b>5.000,00</b>	<b>117.098,00</b>	<b>122.098,00</b>
226	Gastos diversos	5.000,00	117.098,00	122.098,00
226.01	Atenciones protocolarias y representativas	5.000,00	0,00	5.000,00
226.06	Reuniones, conferencias y cursos	0,00	117.098,00	117.098,00
226.06.	226.06.00 Actividad académica	0,00	6.050,00	6.050,00
	226.06.05 Restauración del alumnado	0,00	111.048,00	111.048,00
<b>CAPÍTULO 4. TRANSFERENCIAS CORRIENTES</b>		<b>0,00</b>	<b>365.300,00</b>	<b>365.300,00</b>
<b>Artículo 48. A familias e instituciones sin fines de lucro</b>		<b>0,00</b>	<b>365.300,00</b>	<b>365.300,00</b>
480	Becas y ayudas propias a estudiantes	0,00	350.000,00	350.000,00
480.01	Becas y ayudas a estudiantes de segundo y tercer ciclo	0,00	59.234,40	59.234,40
480.06	Becas y ayudas para estudios de extensión universitaria	0,00	18.670,00	18.670,00
480.07	Becas y ayudas para cursos de postgrado	0,00	45.450,00	45.450,00
480.99	Otras becas y ayudas propias a estudiantes	0,00	226.645,60	226.645,60
482	Otras becas y ayudas propias de la Universidad	0,00	15.300,00	15.300,00
482.00	Otras becas y ayudas propias de la Universidad	0,00	15.300,00	15.300,00
<b>TOTAL</b>		<b>5.000,00</b>	<b>482.398,00</b>	<b>487.398,00</b>



**UNIVERSIDAD INTERNACIONAL DE ANDALUCÍA**  
**ESTADO DE GASTOS**  
**CLASIFICACIÓN ORGÁNICA**  
**3019 VICERRECTORADO DE INNOVACIÓN DOCENTE Y DIGITALIZACIÓN**  
**EJERCICIO 2020**

CLASIFICACIÓN ECONÓMICA		PROGRAMA	
		1000 Dirección y gestión	CRÉDITO INICIAL
<b>CAPÍTULO 2. GASTOS CORRIENTES EN BIENES Y SERVICIOS</b>		<b>558.358,00</b>	<b>558.358,00</b>
<b>Artículo 20. Arrendamientos y canones</b>		<b>65.458,00</b>	<b>65.458,00</b>
206	Arrendamiento de sistemas para procesos de información	65.458,00	65.458,00
206.00	<i>Arrendamiento de sistemas para procesos de información</i>	65.458,00	65.458,00
<b>Artículo 21. Reparaciones, mantenimiento y conservación</b>		<b>435.900,00</b>	<b>435.900,00</b>
216	Sistemas para procesos de información	435.900,00	435.900,00
216.00	<i>Sistemas para procesos de información</i>	435.900,00	435.900,00
<b>Artículo 22. Material, suministros y otros</b>		<b>57.000,00</b>	<b>57.000,00</b>
220	Material de oficina	10.000,00	10.000,00
220.02	<i>Material informático no inventariable</i>	10.000,00	10.000,00
226	Gastos diversos	47.000,00	47.000,00
226.01	<i>Atenciones protocolarias y representativas</i>	5.000,00	5.000,00
226.04	<i>Formación y perfeccionamiento del personal</i>	21.000,00	21.000,00
226.06	<i>Reuniones, conferencias y cursos</i>	0,00	0,00
	226.06.00 <i>Actividad académica</i>	0,00	0,00
226.99	<i>Otros</i>	21.000,00	21.000,00
<b>TOTAL</b>		<b>558.358,00</b>	<b>558.358,00</b>

**UNIVERSIDAD INTERNACIONAL DE ANDALUCÍA**  
ESTADO DE GASTOS  
CLASIFICACIÓN ORGÁNICA  
3020 SEDE SANTA MARÍA DE LA RÁBIDA  
EJERCICIO 2020

CLASIFICACIÓN ECONÓMICA		PROGRAMA	
		1000 Dirección y gestión	CRÉDITO INICIAL
<b>CAPÍTULO 2. GASTOS CORRIENTES EN BIENES Y SERVICIOS</b>		<b>579.800,00</b>	<b>579.800,00</b>
<b>Artículo 20. Arrendamientos y canones</b>		<b>800,00</b>	<b>800,00</b>
204	Arrendamiento de elementos de transporte	500,00	500,00
204.00	<i>Arrendamiento de elementos de transporte</i>	500,00	500,00
209	Cánones	300,00	300,00
209.00	<i>Cánones</i>	300,00	300,00
<b>Artículo 21. Reparaciones, mantenimiento y conservación</b>		<b>101.425,68</b>	<b>101.425,68</b>
211	Terrenos y bienes naturales	2.000,00	2.000,00
211.00	<i>Terrenos y bienes naturales</i>	2.000,00	2.000,00
212	Edificios y otras construcciones	32.755,00	32.755,00
212.00	<i>Edificios y otras construcciones</i>	32.755,00	32.755,00
213	Maquinaria, instalaciones y utillaje	40.870,68	40.870,68
213.00	<i>Maquinaria</i>	1.000,00	1.000,00
213.01	Instalaciones	39.870,68	39.870,68
214	Elementos de Transporte	2.000,00	2.000,00
214.00	<i>Elementos de Transporte</i>	2.000,00	2.000,00
215	Mobiliario y Enseres	23.800,00	23.800,00
215.00	<i>Mobiliario y Enseres</i>	1.600,00	1.600,00
215.01	<i>Equipos de oficina</i>	22.200,00	22.200,00
<b>Artículo 22. Material, suministros y otros</b>		<b>466.174,32</b>	<b>466.174,32</b>
220	Material de oficina	9.000,00	9.000,00
220.00	<i>Material de oficina ordinario no inventariable</i>	4.700,00	4.700,00
220.01	<i>Prensa, revistas, libros y otras publicaciones</i>	2.800,00	2.800,00
220.02	<i>Material informático no inventariable</i>	1.500,00	1.500,00
221	Suministros	104.541,85	104.541,85
221.00	<i>Energía eléctrica</i>	64.460,24	64.460,24
221.01	<i>Agua</i>	4.500,00	4.500,00
221.02	<i>Gas</i>	18.000,00	18.000,00
221.03	<i>Combustible</i>	1.000,00	1.000,00
221.05	<i>Productos alimenticios</i>	200,00	200,00
221.06	<i>Productos farmacéuticos y material sanitario</i>	150,00	150,00
221.07	<i>Material docente</i>	300,00	300,00
221.12	<i>Material electrónico, eléctrico y de comunicaciones</i>	3.500,00	3.500,00
221.99	<i>Otros Suministros</i>	12.431,61	12.431,61

**UNIVERSIDAD INTERNACIONAL DE ANDALUCÍA**  
ESTADO DE GASTOS  
CLASIFICACIÓN ORGÁNICA  
3020 SEDE SANTA MARÍA DE LA RÁBIDA  
EJERCICIO 2020

CLASIFICACIÓN ECONÓMICA		PROGRAMA	
		1000 Dirección y gestión	CRÉDITO INICIAL
222	Comunicaciones	6.000,00	6.000,00
222.01	Postales	6.000,00	6.000,00
223	Transportes	300,00	300,00
223.00	Transportes	300,00	300,00
225	Tributos	350,00	350,00
225.01	Locales	350,00	350,00
226	Gastos diversos	4.250,00	4.250,00
226.01	Atenciones protocolarias y representativas	3.000,00	3.000,00
226.03	Jurídicos, contenciosos	250,00	250,00
226.04	Formación y perfeccionamiento del personal	1.000,00	1.000,00
227	Trabajos realizados por otras empresas y profesionales	341.732,47	341.732,47
227.00	Limpieza y aseo	130.000,00	130.000,00
227.01	Seguridad	189.614,87	189.614,87
227.03	Postales o similares	1.200,00	1.200,00
227.06	Estudios y trabajos técnicos	1.000,00	1.000,00
227.08	Servicios de jardinería	19.917,60	19.917,60
	<b>Artículo 23. Indemnizaciones por razón del servicio</b>	<b>11.400,00</b>	<b>11.400,00</b>
230	Dietas	4.200,00	4.200,00
230.00	Dietas	4.200,00	4.200,00
231	Locomoción	7.200,00	7.200,00
231.00	Locomoción	7.200,00	7.200,00
	<b>CAPÍTULO 3. GASTOS FINANCIEROS</b>	<b>200,00</b>	<b>200,00</b>
	<b>Artículo 34. De depósitos, fianzas y otros</b>	<b>200,00</b>	<b>200,00</b>
349	Otros gastos financieros	200,00	200,00
349.00	Gastos y comisiones bancarias	200,00	200,00
	<b>TOTAL</b>	<b>580.000,00</b>	<b>580.000,00</b>

**UNIVERSIDAD INTERNACIONAL DE ANDALUCÍA**  
ESTADO DE GASTOS  
CLASIFICACIÓN ORGÁNICA  
3021 SEDE ANTONIO MACHADO DE BAEZA  
EJERCICIO 2020

CLASIFICACIÓN ECONÓMICA		PROGRAMA	
		1000 Dirección y gestión	CRÉDITO INICIAL
<b>CAPÍTULO 2. GASTOS CORRIENTES EN BIENES Y SERVICIOS</b>		<b>380.000,00</b>	<b>380.000,00</b>
<b>Artículo 21. Reparaciones, mantenimiento y conservación</b>		<b>76.000,00</b>	<b>76.000,00</b>
212	Edificios y otras construcciones	50.000,00	50.000,00
212.00	<i>Edificios y otras construcciones</i>	50.000,00	50.000,00
213	Maquinaria, instalaciones y utillaje	20.000,00	20.000,00
213.01	Instalaciones	20.000,00	20.000,00
214	Elementos de Transporte	1.500,00	1.500,00
214.00	<i>Elementos de Transporte</i>	1.500,00	1.500,00
215	Mobiliario y Enseres	4.500,00	4.500,00
215.00	<i>Mobiliario y Enseres</i>	1.500,00	1.500,00
215.01	<i>Equipos de oficina</i>	3.000,00	3.000,00
<b>Artículo 22. Material, suministros y otros</b>		<b>289.000,00</b>	<b>289.000,00</b>
220	Material de oficina	11.900,00	11.900,00
220.00	<i>Material de oficina ordinario no inventariable</i>	5.300,00	5.300,00
220.01	<i>Prensa, revistas, libros y otras publicaciones</i>	4.000,00	4.000,00
220.02	<i>Material informático no inventariable</i>	2.600,00	2.600,00
221	Suministros	100.574,92	100.574,92
221.00	<i>Energía eléctrica</i>	79.937,72	79.937,72
221.01	<i>Agua</i>	5.400,00	5.400,00
221.03	<i>Combustible</i>	300,00	300,00
221.05	<i>Productos alimenticios</i>	550,00	550,00
221.06	<i>Productos farmacéuticos y material sanitario</i>	160,00	160,00
221.08	<i>Material deportivo, didáctico y cultural</i>	275,00	275,00
221.12	<i>Material electrónico, eléctrico y de comunicaciones</i>	5.200,00	5.200,00
221.99	<i>Otros Suministros</i>	8.752,20	8.752,20
222	Comunicaciones	1.000,00	1.000,00
222.01	<i>Postales</i>	1.000,00	1.000,00
225	Tributos	275,00	275,00
225.01	<i>Locales</i>	275,00	275,00
226	Gastos diversos	25.500,00	25.500,00
226.01	<i>Atenciones protocolarias y representativas</i>	2.500,00	2.500,00
226.02	<i>Información, divulgación y publicidad</i>	15.000,00	15.000,00
	226.02.09 <i>Otros gastos de informació, divulgación y publicidad</i>	15.000,00	15.000,00
226.04	<i>Formación y perfeccionamiento del personal</i>	500,00	500,00
226.06	<i>Reuniones, conferencias y cursos</i>	4.000,00	4.000,00

**UNIVERSIDAD INTERNACIONAL DE ANDALUCÍA**  
**ESTADO DE GASTOS**  
**CLASIFICACIÓN ORGÁNICA**  
**3021 SEDE ANTONIO MACHADO DE BAEZA**  
**EJERCICIO 2020**

CLASIFICACIÓN ECONÓMICA		PROGRAMA	
		1000 Dirección y gestión	CRÉDITO INICIAL
	226.06.09 <i>Otras reuniones</i>	4.000,00	4.000,00
226.99	<i>Otros</i>	3.500,00	3.500,00
227	Trabajos realizados por otras empresas y profesionales	149.750,08	149.750,08
227.00	<i>Limpieza y aseo</i>	76.000,00	76.000,00
227.01	<i>Seguridad</i>	62.968,40	62.968,40
227.03	<i>Postales o similares</i>	1.000,00	1.000,00
227.08	<i>Servicios de jardinería</i>	9.781,68	9.781,68
	<b>Artículo 23. Indemnizaciones por razón del servicio</b>	<b>15.000,00</b>	<b>15.000,00</b>
230	Dietas	7.000,00	7.000,00
230.00	<i>Dietas</i>	7.000,00	7.000,00
231	Locomoción	8.000,00	8.000,00
231.00	<i>Locomoción</i>	8.000,00	8.000,00
<b>TOTAL</b>		<b>380.000,00</b>	<b>380.000,00</b>

**UNIVERSIDAD INTERNACIONAL DE ANDALUCÍA**  
ESTADO DE GASTOS  
CLASIFICACIÓN ORGÁNICA  
3022 SEDE TECNOLÓGICA DE MÁLAGA  
EJERCICIO 2020

CLASIFICACIÓN ECONÓMICA		PROGRAMA	
		1000 Dirección y gestión	CRÉDITO INICIAL
<b>CAPÍTULO 2. GASTOS CORRIENTES EN BIENES Y SERVICIOS</b>		<b>286.483,60</b>	<b>286.483,60</b>
<b>Artículo 20. Arrendamientos y canones</b>		<b>109.400,00</b>	<b>109.400,00</b>
202	Arrendamiento de edificios y otras construcciones	108.900,00	108.900,00
202.00	<i>Arrendamiento de edificios y otras construcciones</i>	108.900,00	108.900,00
205	Arrendamiento de mobiliario y enseres	250,00	250,00
205.00	<i>Arrendamiento de mobiliario y enseres</i>	250,00	250,00
209	Cánones	250,00	250,00
209.00	<i>Cánones</i>	250,00	250,00
<b>Artículo 21. Reparaciones, mantenimiento y conservación</b>		<b>54.287,67</b>	<b>54.287,67</b>
212	Edificios y otras construcciones	31.545,00	31.545,00
212.00	<i>Edificios y otras construcciones</i>	31.545,00	31.545,00
213	Maquinaria, instalaciones y utillaje	15.048,07	15.048,07
213.01	<i>Instalaciones</i>	15.048,07	15.048,07
214	Elementos de Transporte	1.614,80	1.614,80
214.00	<i>Elementos de Transporte</i>	1.614,80	1.614,80
215	Mobiliario y Enseres	6.079,80	6.079,80
215.00	<i>Mobiliario y Enseres</i>	1.614,80	1.614,80
215.01	<i>Equipos de oficina</i>	4.465,00	4.465,00
<b>Artículo 22. Material, suministros y otros</b>		<b>103.795,93</b>	<b>103.795,93</b>
220	Material de oficina	3.325,00	3.325,00
220.00	<i>Material de oficina ordinario no inventariable</i>	2.850,00	2.850,00
220.02	<i>Material informático no inventariable</i>	475,00	475,00
221	Suministros	16.153,92	16.153,92
221.00	<i>Energía eléctrica</i>	10.886,92	10.886,92
221.05	<i>Productos alimenticios</i>	1.500,00	1.500,00
221.06	<i>Productos farmacéuticos y material sanitario</i>	150,00	150,00
221.12	<i>Material electrónico, eléctrico y de comunicaciones</i>	150,00	150,00
221.99	<i>Otros Suministros</i>	3.467,00	3.467,00
223	Transportes	475,00	475,00
223.00	<i>Transportes</i>	475,00	475,00
225	Tributos	432,00	432,00
225.01	<i>Locales</i>	432,00	432,00
226	Gastos diversos	8.900,00	8.900,00

**UNIVERSIDAD INTERNACIONAL DE ANDALUCÍA**  
**ESTADO DE GASTOS**  
**CLASIFICACIÓN ORGÁNICA**  
**3022 SEDE TECNOLÓGICA DE MÁLAGA**  
**EJERCICIO 2020**

CLASIFICACIÓN ECONÓMICA		PROGRAMA	
		1000 Dirección y gestión	CRÉDITO INICIAL
226.01	Atenciones protocolarias y representativas	3.000,00	3.000,00
226.04	Formación y perfeccionamiento del personal	200,00	200,00
226.99	Otros	5.700,00	5.700,00
227	Trabajos realizados por otras empresas y profesionales	74.510,01	74.510,01
227.00	Limpieza y aseo	20.000,00	20.000,00
227.01	Seguridad	54.010,01	54.010,01
227.03	Postales o similares	500,00	500,00
	<b>Artículo 23. Indemnizaciones por razón del servicio</b>	<b>19.000,00</b>	<b>19.000,00</b>
230	Dietas	9.000,00	9.000,00
230.00	Dietas	9.000,00	9.000,00
231	Locomoción	10.000,00	10.000,00
231.00	Locomoción	10.000,00	10.000,00
<b>TOTAL</b>		<b>286.483,60</b>	<b>286.483,60</b>

**UNIVERSIDAD INTERNACIONAL DE ANDALUCÍA**  
**ESTADO DE GASTOS**  
**CLASIFICACIÓN ORGÁNICA**  
**3030 OFICINA DEL PATRONATO**  
**EJERCICIO 2020**

CLASIFICACIÓN ECONÓMICA		PROGRAMA	
		1000 Dirección y gestión	CRÉDITO INICIAL
	<b>CAPÍTULO 2. GASTOS CORRIENTES EN BIENES Y SERVICIOS</b>	<b>10.000,00</b>	<b>10.000,00</b>
	<b>Artículo 22. Material, suministros y otros</b>	<b>10.000,00</b>	<b>10.000,00</b>
226	Gastos diversos	10.000,00	10.000,00
226.01	<i>Atenciones protocolarias y representativas</i>	3.000,00	3.000,00
226.06	<i>Reuniones, conferencias y cursos</i>	7.000,00	7.000,00
	226.06.09 <i>Otras reuniones</i>	7.000,00	7.000,00
	<b>TOTAL</b>	<b>10.000,00</b>	<b>10.000,00</b>



### **3. DETALLE EXPLICATIVO DEL ESTADO DE INGRESOS**

**UNIVERSIDAD INTERNACIONAL DE ANDALUCÍA**  
**COMPARACIÓN ESTADOS DE INGRESOS 2019-2020**

DESCRIPCION DEL INGRESO	2019	2020	DIFERENCIA	%
<b>CAPÍTULO 3. TASAS, PRECIOS PÚBLICOS Y OTROS INGRESOS</b>	<b>1.767.238,35</b>	<b>1.910.219,69</b>	<b>142.981,34</b>	<b>8,09%</b>
Artículo 30. Tasas	52.253,60	43.825,60	-8.428,00	-16,13%
Artículo 31. Precios Públicos	178.113,60	174.508,53	-3.605,07	-2,02%
Artículo 32. Otros ingresos procedentes de prestaciones de servicios	1.533.871,15	1.687.885,56	154.014,41	10,04%
Artículo 33. Venta de bienes	3.000,00	4.000,00	1.000,00	33,33%
<b>CAPÍTULO 4. TRANSFERENCIAS CORRIENTES</b>	<b>14.035.840,22</b>	<b>14.736.504,48</b>	<b>700.664,26</b>	<b>4,99%</b>
Artículo 41. De organismos autónomos administrativos	64.150,00	55.300,00	-8.850,00	-13,80%
Artículo 44. De empresas públicas y otros entes públicos	3.000,00	0,00	-3.000,00	-100,00%
Artículo 45. De Comunidades Autónomas	13.904.190,22	14.624.204,48	720.014,26	5,18%
Artículo 46. De Corporaciones locales	30.000,00	20.000,00	-10.000,00	-33,33%
Artículo 47. De Empresas Privadas	5.500,00	8.000,00	2.500,00	45,45%
Artículo 48. De familias e instituciones sin fines de lucro	29.000,00	29.000,00	0,00	0,00%
<b>CAPÍTULO 5. INGRESOS PATRIMONIALES</b>	<b>16.100,00</b>	<b>13.100,00</b>	<b>-3.000,00</b>	<b>-18,63%</b>
Artículo 54. Rentas de bienes inmuebles	12.000,00	9.000,00	-3.000,00	-25,00%
Artículo 55: Productos de concesiones y aprovechamientos especiales	4.100,00	4.100,00	0,00	0,00%
<b>CAPÍTULO 7. TRANSFERENCIAS DE CAPITAL</b>	<b>320.000,00</b>	<b>0,00</b>	<b>-20.000,00</b>	<b>-100,00%</b>
Artículo 75. De Comunidades Autónomas	300.000,00	0,00	-300.000,00	-100,00%
Artículo 79. Del exterior	20.000,00	0,00	-20.000,00	-100,00%
<b>TOTAL</b>	<b>16.139.178,57</b>	<b>16.659.824,17</b>	<b>520.645,60</b>	<b>3,23%</b>

UNIVERSIDAD INTERNACIONAL DE ANDALUCÍA  
ESTADO DE INGRESOS  
EJERCICIO 2020

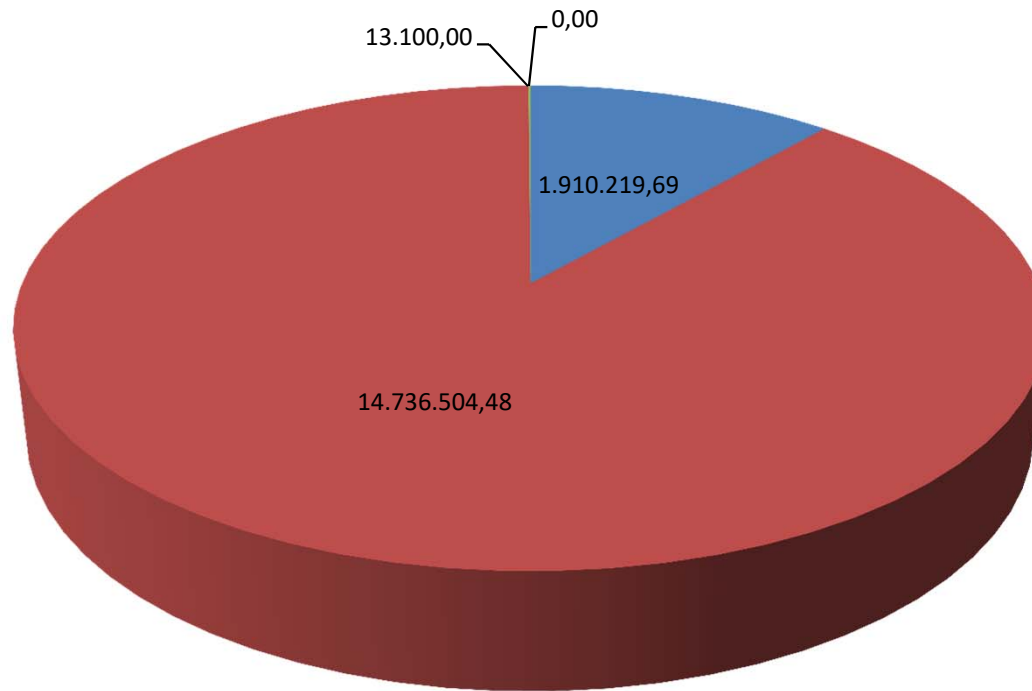

## 1. OPERACIONES CORRIENTES

El Presupuesto de Ingresos de la Universidad Internacional de Andalucía para el ejercicio 2020, clasifica en sus capítulos 3 al 5 los ingresos por operaciones corrientes. El montante de los ingresos por operaciones corrientes para el ejercicio 2020 es de 16.659.824,17 euros, lo que supone el 100,00% del total de los ingresos inicialmente presupuestados.

### CAPÍTULO 3. TASAS, PRECIOS PÚBLICOS Y OTROS INGRESOS.

Este capítulo recoge el importe de tasas, precios públicos y otros ingresos recibidos por la Universidad como contraprestación de sus servicios y actividades, y refleja unas previsiones de 1.910.219,69 euros, el 11,47% del total.

Dentro de este capítulo debemos distinguir tres grandes partidas:

- Ingresos por servicios académicos por enseñanzas regladas, donde las previsiones iniciales ascienden a 218.334,13 euros, que representan el 11,43% del total del capítulo.
- Ingresos por estudios de posgrado propios, en las que las previsiones iniciales recogidas en el presupuesto para 2020 ascienden a 847.316,61 euros, lo que supone el 44,36% del capítulo.
- Ingresos por estudios de extensión universitaria, cuyas previsiones iniciales alcanzan a 547.544,00 euros, que equivalen al 28,66% del capítulo 3 del estado de ingresos.

#### Artículo 30. Tasas.

**43.825,60 euros.**

Tributos exigidos por la Universidad que se satisfagan por la prestación de servicios y actividades realizadas por la misma, que tengan la consideración legal de tasas, y se determinen mediante Decreto del Consejo de Gobierno, conforme a la disposición adicional única de la Ley 4/1988, de 5 de julio, de Tasas y Precios Públicos de la Comunidad Autónoma de Andalucía.

---

#### Concepto 303. Tasas académicas

**43.825,60 €**

---

Ingresos de las tasas académicas exigidas por la Universidad como contraprestación de sus servicios y actividades.

#### Artículo 31. Precios públicos.

**174.508,53 euros.**

Contraprestaciones pecuniarias que a título de precio público se satisfagan por la prestación de servicios académicos, y se determinen mediante Decreto de Consejo de Gobierno de la Comunidad Autónoma, dentro de los límites que establece la Conferencia General de Política Universitaria, que estarán directamente relacionados con los costes de prestación del servicio en los siguientes términos:

- En los estudios de másteres que habiliten para el ejercicio de actividades profesionales reguladas en España, los precios públicos cubrirán entre el 15% y el 25% de los costes en primera matrícula, entre el 30% y 40% de los costes

en segunda matrícula, entre el 65% y el 75% de los costes en tercera matrícula, y entre el 90% y el 100% de los costes a partir de la cuarta matrícula.

- En los estudios de másteres no comprendidos en el apartado anterior, los precios públicos cubrirán entre el 15% y el 50% de los costes en primera matrícula, entre el 30% y el 65% de los costes en segunda matrícula y entre el 65% y el 100% de los costes a partir de la tercera matrícula.

---



---

**Concepto 312. Servicios académicos por enseñanzas regladas** 174.508,53 €

---

Ingresos generados por servicios académicos conducentes a la obtención de títulos oficiales en centros propios.

**Artículo 32. Otros ingresos procedentes de la prestación de servicios.** 1.687.885,56 euros.

Ingresos obtenidos como contraprestación de los servicios prestados que no tienen la consideración de precios públicos ni de tasas.

---



---

**Concepto 320. Derechos de matrícula en cursos y seminarios de enseñanzas propias** 1.394.860,61 €

---

Ingresos obtenidos como contraprestación de los servicios de carácter académico prestados por la Universidad al alumnado matriculado en su oferta de estudios de extensión universitaria y cursos de posgrado. Su desglose por subconcepto es el siguiente:

---



---

**Subconcepto 320.00. Estudios de extensión universitaria** 547.544,00 €

---

Ingresos generados por Cursos de Extensión Universitaria (toda la formación distinta a las enseñanzas oficiales y a los másteres propios y diplomas de especialización).

---



---

**Subconcepto 320.03. Cursos de postgrado** 847.316,61 €

---

Este subconcepto recoge los derechos generados por los Másteres Propios y Diplomas de Especialización.

---



---

**Concepto 322. Derechos de examen y selección de personal** 3.500,00 €

---

Ingresos derivados de los derechos de examen correspondientes a oposiciones y pruebas de selección de personal para la Universidad.

---



---

**Concepto 325. Derechos de alojamiento, restauración, residencia y otros** 289.524,95 €

---

Ingresos generados por los servicios de residencia de la Sede Santa María de La Rábida y de la Sede Antonio Machado de Baeza, y otros como consecuencia de su actividad.

**Artículo 33. Venta de bienes.****4.000,00 euros.**

Ingresos derivados de transacciones, con salida o entrega de bienes relacionados con la actividad de la Universidad, mediante precios.

<b>Concepto 330. Venta de publicaciones propias</b>	<b>4.000,00 €</b>
---	-------------------

Ingresos derivados de la venta de libros, revistas, etc. publicados por la Universidad

**CAPÍTULO 4. TRANSFERENCIAS CORRIENTES.**

Se prevén en este capítulo los recursos que recibe la Universidad Internacional de Andalucía procedentes del Estado, comunidades autónomas, organismos autónomos y entes de carácter público o privado sin contrapartida directa por esta Universidad, y que se destinan a financiar, básicamente, sus operaciones corrientes.

El importe presupuestado para el ejercicio 2020 es de 14.736.504,48 euros, que representa un 88,46% en relación al total de ingresos corrientes.

**Artículo 41: De organismos autónomos administrativos.****55.300,00 euros.**

Transferencias corrientes que la Universidad recibe de organismos autónomos de carácter administrativo.

<b>Concepto 410. De organismos autónomos estatales</b>	<b>15.300,00 €</b>
--	--------------------

Estas previsiones corresponden en su integridad al Servicio Español para la Internacionalización de la Educación para financiar la movilidad de estudiantes y de personal dentro del programa Erasmus.

<b>Concepto 411. De organismos autónomos de la Junta de Andalucía</b>	<b>40.000,00 €</b>
---	--------------------

En este concepto quedan recogidos los ingresos previstos para las Cátedras Extenda y Emprende.

**Artículo 45: De comunidades autónomas.****14.624.204,48 euros.**

Transferencias corrientes a recibir de comunidades autónomas, incluidas las relativas a ingresos correspondientes a Fondos de la Unión Europea, recibidos del Presupuesto de la Comunidad Autónoma de Andalucía.

<b>Concepto 450. De la Consejería con competencia en Universidades</b>	<b>14.618.154,48 €</b>
--	------------------------

Este concepto presupuestario constituye la principal fuente de financiación de la Universidad Internacional de Andalucía. Se incluyen las dotaciones previstas por la Junta de Andalucía para atender la financiación básica (13.103.154,48 euros), así como los recursos destinados a actuaciones específicas relacionadas con el Sistema Universitario Andaluz, que se explican con mayor profundidad en el "desglose explicativo de gastos".

---



---

<b>Concepto 451. De otras Consejerías de la Junta de Andalucía</b>	<b>6.050,00 €</b>
--	-------------------

---



---

En este concepto se recoge el importe destinado a las Jornadas de Voluntariado.

**Artículo 46: De corporaciones locales. 20.000,00 euros.**

Transferencias corrientes que la Universidad recibe de las corporaciones locales, sus organismos, entes o empresas dependientes.

---



---

<b>Concepto 460. De diputaciones y cabildos insulares</b>	<b>20.000,00 €</b>
---	--------------------

---



---

Ingresos procedentes de la Diputación de Huelva y Diputación de Jaén para financiar actividades académicas.

**Artículo 47. De empresas privadas. 8.000,00 euros.**

Ingresos incorporados al presupuesto de la Universidad provenientes de empresas privadas.

---



---

<b>Concepto 479. De otras empresas privadas</b>	<b>8.000,00 €</b>
---	-------------------

---



---

Ingresos que se prevén obtener por la colaboración de empresas privadas en la financiación de la actividad académica de la Universidad.

**Artículo 48. De familias e instituciones sin fines de lucro. 29.000,00 euros.**

Recursos incorporados al presupuesto de la Universidad provenientes de transferencias corrientes formalizadas por instituciones sin fines de lucro y por familias.

---



---

<b>Concepto 481. De instituciones sin fines de lucro</b>	<b>29.000,00 €</b>
--	--------------------

---



---

Ingresos derivados de convenios de colaboración formalizados con distintas instituciones sin fines de lucro para financiar actividades académicas.

## **CAPÍTULO 5. INGRESOS PATRIMONIALES.**

En este capítulo se incluyen los ingresos que recibe la Universidad Internacional de Andalucía procedentes de rentas de su propiedad o patrimonio, así como los derivados de las actividades realizadas en régimen de derecho privado.

El importe inicialmente previsto asciende a 13.100,00 euros, que representa el 0,08% del total de los ingresos para el año 2020.

**Artículo 54: Renta de bienes inmuebles. 9.000,00 euros.**

Ingresos derivados de la propiedad, así como de la cesión del uso o disfrute de los bienes inmuebles.

---

---

Concepto 541. Alquiler y producto de inmuebles	9.000,00 €
--	------------

---

---

Recoge los ingresos por rentas derivadas del uso de los bienes inmuebles de esta Universidad por entidades o personas ajenas a la institución universitaria, (principalmente los generados por alquiler de aulas y del resto de instalaciones).

**Artículo 55: Productos de concesiones y aprovechamientos especiales.** **4.100,00 euros**

Ingresos obtenidos de derechos de investigación o explotación otorgados por la Universidad y, en general, los derivados de todo tipo de concesiones y aprovechamientos especiales que puedan percibir los agentes.

---

---

Concepto 551. De concesiones administrativas	4.100,00 €
--	------------

---

---

Ingresos derivados de la concesión de la cafetería de la Sede Antonio Machado.



## **4. DETALLE EXPLICATIVO DEL ESTADO DE GASTOS**

**UNIVERSIDAD INTERNACIONAL DE ANDALUCÍA**  
**CLASIFICACIÓN ECONÓMICA**  
**COMPARACIÓN ESTADOS DE GASTOS 2019-2020**

DESCRIPCION DEL GASTO	2019	2020	DIFERENCIA	%
<b>CAPÍTULO 1. GASTOS DE PERSONAL</b>	<b>6.803.632,69</b>	<b>7.062.169,14</b>	<b>258.536,45</b>	<b>3,80%</b>
Artículo 11. Personal eventual	182.799,13	165.653,23	-17.145,90	-9,38%
Artículo 12. Funcionarios	3.434.772,58	3.573.782,89	139.010,31	4,05%
Artículo 13. Laborales	830.181,68	819.314,13	-10.867,55	-1,31%
Artículo 15. Incentivos al rendimiento.	942.890,03	1.036.404,96	93.514,93	9,92%
Artículo 16. Cuotas, prestaciones y gastos sociales a cargo del empleador.	1.412.989,27	1.467.013,93	54.024,66	3,82%
<b>CAPÍTULO 2. GASTOS CORRIENTES EN BIENES Y SERVICIOS</b>	<b>6.757.749,88</b>	<b>7.393.397,07</b>	<b>635.647,19</b>	<b>9,41%</b>
Artículo 20. Arrendamientos y canones	297.145,50	286.158,00	-10.987,50	-3,70%
Artículo 21. Reparaciones, mantenimiento y conservación	551.563,46	722.513,35	170.949,89	30,99%
Artículo 22. Material, suministros y otros	5.682.088,92	6.122.968,96	440.880,04	7,76%
Artículo 23. Indemnizaciones por razón del servicio	226.952,00	261.756,76	34.804,76	15,34%
<b>CAPÍTULO 3. GASTOS FINANCIEROS</b>	<b>9.200,00</b>	<b>28.200,00</b>	<b>19.000,00</b>	<b>206,52%</b>
Artículo 34. De depósitos, fianzas y otros	9.200,00	28.200,00	19.000,00	206,52%
<b>CAPÍTULO 4. TRANSFERENCIAS CORRIENTES</b>	<b>1.832.845,00</b>	<b>1.858.057,96</b>	<b>25.212,96</b>	<b>1,38%</b>
Artículo 44. A empresas públicas y otros entes públicos	150.000,00	226.457,96	76.457,96	50,97%
Artículo 48. A familias e instituciones sin fines de lucro	1.681.350,00	1.630.600,00	-50.750,00	-3,02%
Artículo 49. Al Exterior	1.495,00	1.000,00	-495,00	-33,11%
<b>CAPÍTULO 6. INVERSIONES REALES</b>	<b>735.751,00</b>	<b>318.000,00</b>	<b>-417.751,00</b>	<b>-56,78%</b>
Artículo 60. Inversión nueva	405.751,00	318.000,00	-87.751,00	-21,63%
Artículo 62. Inversión nueva integrada en los Planes Plurianuales de Inversión	300.000,00	0,00	-300.000,00	-100,00%
Artículo 64. Gastos en inversiones de carácter inmaterial	30.000,00	0,00	-30.000,00	-100,00%
<b>TOTAL</b>	<b>16.139.178,57</b>	<b>16.659.824,17</b>	<b>520.645,60</b>	<b>3,23%</b>

UNIVERSIDAD INTERNACIONAL DE ANDALUCÍA  
ESTADO DE GASTOS  
CLASIFICACIÓN ECONÓMICA  
EJERCICIO 2020

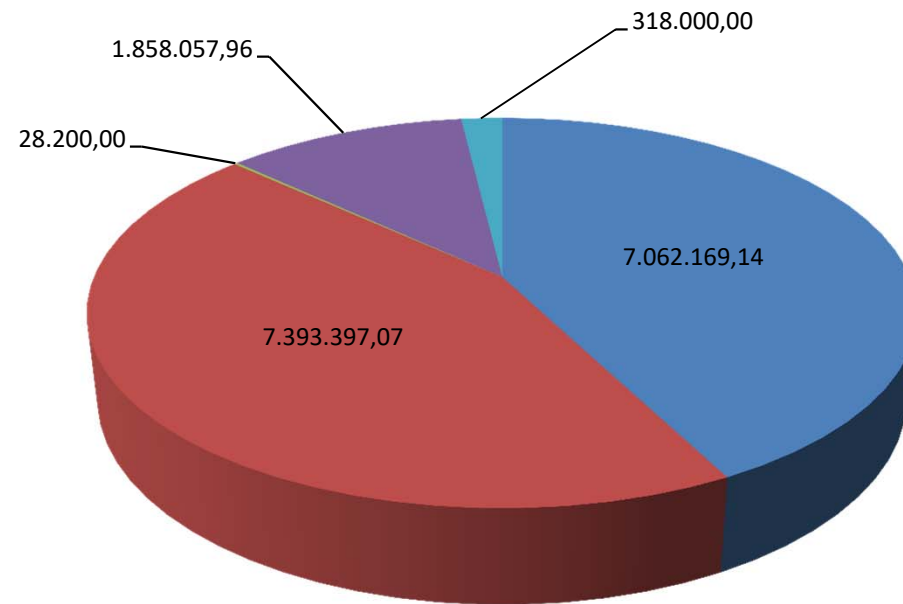

■ CAPÍTULO 1. GASTOS DE PERSONAL  
■ CAPÍTULO 3. GASTOS FINANCIEROS  
■ CAPÍTULO 6. INVERSIONES REALES

■ CAPÍTULO 2. GASTOS CORRIENTES EN BIENES Y SERVICIOS  
■ CAPÍTULO 4. TRANSFERENCIAS CORRIENTES

**UNIVERSIDAD INTERNACIONAL DE ANDALUCÍA**  
**CLASIFICACIÓN FUNCIONAL**  
**COMPARACIÓN ESTADO DE GASTOS 2019-2020**

<b>PROGRAMA</b>	<b>2019</b>	<b>2020</b>	<b>DIFERENCIA</b>	<b>%</b>
PROGRAMA 1000. DIRECCIÓN Y GESTIÓN	11.119.043,92	11.415.073,13	296.029,21	2,66%
PROGRAMA 2000. DOCENCIA	2.166.779,65	2.390.903,04	224.123,39	10,34%
PROGRAMA 3000. RELACIONES EXTERNAS E INTERNACIONALIZACIÓN	1.792.300,00	1.630.000,00	-162.300,00	-9,06%
PROGRAMA 4000. SERVICIOS A LA COMUNIDAD UNIVERSITARIA Y RESPONSABILIDAD SOCIAL	951.055,00	1.093.848,00	142.793,00	15,01%
PROGRAMA 5000. INVESTIGACIÓN	110.000,00	130.000,00	20.000,00	18,18%
<b>TOTAL</b>	<b>16.139.178,57</b>	<b>16.659.824,17</b>	<b>520.645,60</b>	<b>3,23%</b>

**UNIVERSIDAD INTERNACIONAL DE ANDALUCÍA**  
ESTADO DE GASTOS  
CLASIFICACIÓN FUNCIONAL  
EJERCICIO 2020

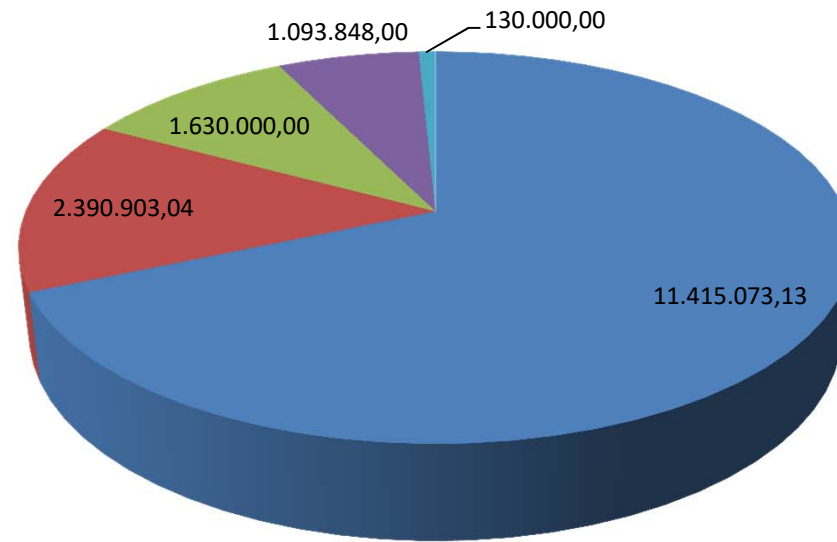

- PROGRAMA 1000. DIRECCIÓN Y GESTIÓN
- PROGRAMA 2000. DOCENCIA
- PROGRAMA 3000. RELACIONES EXTERNAS E INTERNACIONALIZACIÓN
- PROGRAMA 4000. SERVICIOS A LA COMUNIDAD UNIVERSITARIA Y RESPONSABILIDAD SOCIAL
- PROGRAMA 5000. INVESTIGACIÓN

**UNIVERSIDAD INTERNACIONAL DE ANDALUCIA**  
ESTADO DE GASTOS  
CLASIFICACIÓN ORGÁNICA  
EJERCICIO 2020

CENTROS DE GASTO	DESCRIPCIÓN	CAPITULO 1 GASTOS DE PERSONAL	CAPÍTULO 2 GASTOS CORRIENTES				CAPÍTULO 3 GASTOS FINANCIEROS	CAPITULO 4 TRANSFERENCIAS CORRIENTES		CAPÍTULO 6 INVERSIONES REALES	PRESUPUESTO INICIAL 2020
			Arrendamientos, Mantenimiento, Material y Suministros	Reuniones, conferencias y cursos	Servicios externos	Otros gastos corrientes		Becas y Convenios	Organismos públicos y al exterior		
OFICINA DEL PATRONATO	GASTOS FUNCIONAMIENTO					10.000,00 €					10.000,00 €
	<b>TOTAL</b>			- €		<b>10.000,00 €</b>					<b>10.000,00 €</b>
SERVICIOS GENERALES	GASTOS FUNCIONAMIENTO	6.809.927,35 €	244.810,51 €	625.472,28 €	135.000,00 €	455.321,64 €	28.000,00 €				8.298.531,78 €
	DESPLAZAMIENTOS Y DIETAS EQUIPO DE GOBIERNO					163.000,00 €					163.000,00 €
	TRANSF. A FAMILIAS Y A OTRAS INSTITUCIONES							35.000,00 €	227.457,96 €		262.457,96 €
	ACCIONES TRANSVERSALES CONCERTADAS CON EL SISTEMA UNIVERSITARIO ANDALUZ					350.000,00 €		1.200.000,00 €			1.550.000,00 €
	INVERSIONES									300.000,00 €	300.000,00 €
	<b>TOTAL</b>	<b>6.809.927,35 €</b>	<b>244.810,51 €</b>	<b>625.472,28 €</b>	<b>135.000,00 €</b>	<b>968.321,64 €</b>	<b>28.000,00 €</b>	<b>1.235.000,00 €</b>	<b>227.457,96 €</b>	<b>300.000,00 €</b>	<b>10.573.989,74 €</b>
OFICINA DEL RECTOR	GASTOS FUNCIONAMIENTO	252.241,79 €		40.000,00 €	217.643,24 €	72.356,76 €					582.241,79 €
	SERVICIOS COMUNIDAD UNIVERSITARIA			73.000,00 €	8.000,00 €	3.000,00 €		6.000,00 €			90.000,00 €
	INVESTIGACIÓN				130.000,00 €						130.000,00 €
	<b>TOTAL</b>	<b>252.241,79 €</b>		<b>113.000,00 €</b>	<b>355.643,24 €</b>	<b>75.356,76 €</b>		<b>6.000,00 €</b>			<b>802.241,79 €</b>
VICERRECTORADO DE POSTGRADO	GASTOS FUNCIONAMIENTO					5.000,00 €					5.000,00 €
	ENSEÑANZAS OFICIALES			600.121,00 €							600.121,00 €
	TÍTULOS PROPIOS			950.978,81 €							950.978,81 €
	<b>TOTAL</b>			<b>1.551.099,81 €</b>		<b>5.000,00 €</b>					<b>1.556.099,81 €</b>
VICERRECTORADO DE CALIDAD Y FORMACIÓN PERMANENTE	GASTOS FUNCIONAMIENTO				46.500,00 €	7.500,00 €					54.000,00 €
	ACTIVIDADES DOCENTES			459.803,23 €							459.803,23 €
	<b>TOTAL</b>			<b>459.803,23 €</b>	<b>46.500,00 €</b>	<b>7.500,00 €</b>					<b>513.803,23 €</b>
VICERRECTORADO DE EXTENSIÓN UNIVERSITARIA Y SEDES	GASTOS FUNCIONAMIENTO					5.000,00 €					5.000,00 €
	CURSOS DE VERANO			380.000,00 €							380.000,00 €
	ACTIVIDADES CULTURALES					178.200,00 €		11.800,00 €			190.000,00 €
	SERVICIOS COMUNIDAD UNIVERSITARIA		4.000,00 €	141.950,00 €	105.000,00 €	50.000,00 €		12.500,00 €		18.000,00 €	331.450,00 €
	<b>TOTAL</b>		<b>4.000,00 €</b>	<b>521.950,00 €</b>	<b>105.000,00 €</b>	<b>233.200,00 €</b>		<b>24.300,00 €</b>		<b>18.000,00 €</b>	<b>906.450,00 €</b>
VICERRECTORADO DE ESTUDIANTES Y EMPLEABILIDAD	GASTOS FUNCIONAMIENTO					5.000,00 €					5.000,00 €
	SERVICIOS COMUNIDAD UNIVERSITARIA			117.098,00 €				365.300,00 €			482.398,00 €
	<b>TOTAL</b>			<b>117.098,00 €</b>		<b>5.000,00 €</b>		<b>365.300,00 €</b>			<b>487.398,00 €</b>
VICERRECTORADO DE INNOVACIÓN DOCENTE Y DIGITALIZACIÓN	GASTOS FUNCIONAMIENTO		511.358,00 €			47.000,00 €					558.358,00 €
	<b>TOTAL</b>		<b>511.358,00 €</b>			<b>47.000,00 €</b>					<b>558.358,00 €</b>
SECRETARÍA GENERAL	GASTOS FUNCIONAMIENTO					5.000,00 €					5.000,00 €
	<b>TOTAL</b>					<b>5.000,00 €</b>					<b>5.000,00 €</b>
SEDE SANTA MARÍA DE LA RÁBIDA	GASTOS FUNCIONAMIENTO		215.767,53 €		341.732,47 €	22.300,00 €	200,00 €				580.000,00 €
	<b>TOTAL</b>		<b>215.767,53 €</b>		<b>341.732,47 €</b>	<b>22.300,00 €</b>	<b>200,00 €</b>				<b>580.000,00 €</b>
SEDE ANTONIO MACHADO DE BAEZA	GASTOS FUNCIONAMIENTO		188.474,92 €		149.750,08 €	41.775,00 €					380.000,00 €
	<b>TOTAL</b>		<b>188.474,92 €</b>		<b>149.750,08 €</b>	<b>41.775,00 €</b>					<b>380.000,00 €</b>
SEDE TECNOLÓGICA DE MÁLAGA	GASTOS FUNCIONAMIENTO		183.166,59 €		74.510,01 €	28.807,00 €					286.483,60 €
	<b>TOTAL</b>		<b>183.166,59 €</b>		<b>74.510,01 €</b>	<b>28.807,00 €</b>					<b>286.483,60 €</b>
	<b>SUBTOTALES</b>		<b>1.347.577,55 €</b>	<b>3.388.423,32 €</b>	<b>1.208.135,80 €</b>	<b>1.449.260,40 €</b>		<b>1.630.600,00 €</b>	<b>227.457,96 €</b>		
<b>TOTALES 2020</b>		<b>7.062.169,14 €</b>	<b>7.393.397,07 €</b>				<b>28.200,00 €</b>	<b>1.858.057,96 €</b>	<b>318.000,00 €</b>	<b>16.659.824,17 €</b>	
<b>TOTALES 2019</b>		<b>6.803.632,69 €</b>	<b>6.757.749,88 €</b>				<b>9.200,00 €</b>	<b>1.832.845,00 €</b>	<b>735.751,00 €</b>	<b>16.139.178,57 €</b>	
<b>VARIACIÓN 2020-2019</b>		<b>3,80%</b>	<b>9,41%</b>				<b>206,52%</b>	<b>1,38%</b>	<b>-56,78%</b>	<b>3,23%</b>	

## 1. OPERACIONES CORRIENTES

El estado de gastos clasifica en sus capítulos 1 al 4 los gastos por operaciones corrientes, que alcanzan para el año 2020 la cuantía de 16.341.824,17 euros, lo que supone el 98,09% del total de los gastos inicialmente presupuestados. Los recursos aplicados a operaciones corrientes se distribuyen entre los gastos de funcionamiento de los servicios, los gastos financieros y las transferencias corrientes.

### CAPÍTULO 1. GASTOS DE PERSONAL.

La cuantía inicialmente prevista asciende a 7.062.169,14 euros que representan un 42,39% del total y un 43,22% de operaciones corrientes.

Se aplican a este capítulo los gastos siguientes:

- Todo tipo de retribuciones e indemnizaciones a satisfacer por la Universidad a todo su personal por razón del trabajo realizado por éste. No se incluyen en este apartado las indemnizaciones por razón del servicio.
- Cotizaciones obligatorias a la Seguridad Social y a las entidades gestoras del sistema de previsión social de su personal.
- Gastos de naturaleza social realizados por la Universidad con destino a su personal.

#### ARTÍCULO 11. Personal eventual.

**165.653,23 euros**

Retribuciones básicas y otras remuneraciones, excepto las correspondientes a incentivos al rendimiento del personal eventual. Se incluirán las retribuciones que corresponden al personal que, con dicho carácter, se incluya en la relación de puestos de trabajo. Se incluye además la retribución de la persona que ocupe la Gerencia como Cargo de Gestión de esta Universidad.

Concepto 110. Retribuciones básicas y otras remuneraciones	165.653,23 €
--	--------------

Con cargo a este concepto se pagará la totalidad de las retribuciones que correspondan a este personal según la normativa vigente, excepto los trienios, y las correspondientes a incentivos al rendimiento.

#### Artículo 12. Funcionarios.

**3.573.782,89 euros.**

Se imputarán a este artículo los siguientes conceptos retributivos del personal funcionario, tanto del Personal Docente e Investigador como del Personal de Administración y Servicios:

- Retribuciones básicas
- Retribuciones complementarias
- Retribuciones en especie. En ningún caso se atenderá al pago de incentivos al rendimiento con cargo a este artículo.

<b>Concepto 120. Retribuciones básicas</b>	<b>1.514.981,22 €</b>
--	-----------------------

Este concepto presupuestario comprende sueldo, trienios y pagas extraordinarias correspondientes al personal funcionario.

<b>Concepto 121. Retribuciones complementarias</b>	<b>2.058.801,67 €</b>
--	-----------------------

Créditos destinados a satisfacer el complemento de destino, complemento específico y otras retribuciones que tengan el carácter de complementarias.

**Artículo 13. Laborales. 819.314,13 euros.**

Retribuciones básicas, complementarias o en especie, así como las indemnizaciones a satisfacer al personal laboral de la Universidad en virtud de los convenios colectivos o normas laborales que les sean de aplicación.

<b>Concepto 130. Retribuciones básicas personal laboral fijo</b>	<b>460.325,58 €</b>
--	---------------------

Retribuciones básicas que deban satisfacerse al personal laboral fijo.

<b>Concepto 131. Otras remuneraciones personal laboral fijo</b>	<b>179.858,98 €</b>
---	---------------------

Retribuciones que deban satisfacerse al personal laboral fijo, según la normativa que les sea de aplicación, no incluidas en el concepto anterior.

<b>Concepto 134. Laboral eventual</b>	<b>179.129,57 €</b>
---------------------------------------	---------------------

Remuneraciones que correspondan al personal laboral eventual, de acuerdo con la normativa que le sea de aplicación.

**Artículo 15. Incentivos al rendimiento. 1.036.404,96 euros**

Retribuciones destinadas a remunerar el especial rendimiento, la actividad extraordinaria y el interés o iniciativa en el desempeño de la función, y cuya cuantía individual no esté previamente determinada.

<b>Concepto 150. Productividad</b>	<b>1.036.404,96 €</b>
------------------------------------	-----------------------

Gastos destinados a retribuir el excepcional rendimiento, la actividad y dedicación extraordinaria, el interés o iniciativa con que se desempeñen los puestos de trabajo, y su contribución a la consecución de los resultados y objetivos asignados al correspondiente programa.

**Artículo 16. Cuotas, prestaciones y gastos sociales a cargo del empleador. 1.467.013,93 euros.**

Comprende las cuotas de los seguros sociales, prestaciones y otros gastos sociales a cargo del empleador.



<b>Concepto 160. Cuotas sociales</b>	<b>1.374.586,60 €</b>
--------------------------------------	-----------------------

Aportaciones de la Universidad a los regímenes de la Seguridad Social y de previsión social del personal a su servicio.

<b>Concepto 162. Prestaciones y gastos sociales del personal</b>	<b>92.427,33 €</b>
--	--------------------

Comprende las dotaciones presupuestarias destinadas a satisfacer servicios asistenciales complementarios de los del régimen general de la Seguridad Social, así como los gastos correspondientes al seguimiento de estudios universitarios del trabajador y familiares y otros gastos que explícitamente se establecen en el Reglamento de Acción Social.

## **CAPÍTULO 2. GASTOS CORRIENTES EN BIENES Y SERVICIOS.**

Se imputan a este capítulo los gastos corrientes en bienes y servicios necesarios para el desarrollo propio de la institución que no impliquen aumento de su capital o patrimonio. Concretamente se imputan los gastos por la adquisición de bienes fungibles cuya duración sea inferior al ejercicio presupuestario y que no sean susceptibles de incluir en inventario. Además, se incluyen los gastos reiterativos de carácter inmaterial y que no sean susceptibles de amortización ni estén directamente relacionados con la realización de las inversiones. La cantidad inicialmente prevista es de 7.393.397,07 euros que representa un incremento del 9,41% con respecto al ejercicio anterior. En esta Universidad se imputan al subconcepto 226.06 gran parte de los gastos generados por la realización de la actividad docente por lo que el capítulo 2 llega a suponer para el presente ejercicio el 44,38% del total del presupuesto de gastos.

<b>Artículo 20. Arrendamientos y cánones.</b>	<b>286.158,00 euros.</b>
---	--------------------------

<b>Concepto 202. Arrendamientos de edificios y otras construcciones</b>	<b>203.900,00 €</b>
---	---------------------

Gastos de alquiler de edificios en general, incluidos los gastos de comunidad, cualquiera que sea su destino. Estos créditos atenderán igualmente servicios conexos (climatización, agua, alumbrado, seguros, limpieza, etc.) siempre que su importe se contenga en el recibo de alquiler presentado por el propietario del inmueble.

<b>Concepto 204. Arrendamiento de elementos de transporte</b>	<b>14.500,00 €</b>
---	--------------------

Arrendamiento de vehículos de todas las clases utilizables para el transporte terrestre, marítimo o aéreo, de personas, animales o mercancías, que se utilicen en el exterior de la Universidad.

<b>Concepto 205. Arrendamiento de mobiliario y enseres</b>	<b>250,00 €</b>
--	-----------------

Arrendamiento de mobiliario, material y equipos de oficina, etc.

<b>Concepto 206. Arrendamiento de sistemas para proceso de información</b>	<b>65.458,00 €</b>
--	--------------------

Alquiler de equipos informáticos, ofimáticos, de transmisiones de datos y otros especiales, sistemas operativos, aplicaciones de gestión de base de datos y cualquier otra clase de equipos informáticos, y de software.

---

**Concepto 209. Cánones** 2.050,00 €

---

Cantidades satisfechas periódicamente por la cesión de un bien, el uso de la propiedad industrial, y la utilización de otros bienes de naturaleza material o inmaterial.

**Artículo 21. Reparaciones, mantenimiento y conservación. 722.513,35 euros.**

Se imputan a este artículo los gastos derivados de la reparación, mantenimiento y conservación de edificios, locales, maquinaria, elementos de transporte y otro inmovilizado material, salvo aquellas que impliquen un incremento de la productividad, capacidad, rendimiento o vida útil del bien sobre el que se practican, en cuyo caso se aplicarán al capítulo sexto del estado de gastos.

---

**Concepto 211. Terrenos y bienes naturales** 2.000,00 €

---

Reparación, conservación, y mantenimiento de solares urbanos, fincas rústicas, y otros elementos no urbanos.

---

**Concepto 212. Edificios y otras construcciones** 135.200,00 €

---

Gastos de reparación, mantenimiento, y conservación de edificios en general, cualquiera que sea su destino.

---

**Concepto 213. Maquinaria, instalaciones y utillaje** 81.118,75 €

---

Se incluirán los gastos ocasionados por la reparación, mantenimiento, revisión y conservación del conjunto de elementos necesarios para hacer que los bienes sean aptos para el uso a que se les destina.

También se incluyen los ocasionados por la reparación, mantenimiento, revisión y conservación de utensilios o herramientas que se puedan utilizar autónomamente o conjuntamente con la maquinaria.

---

**Concepto 214. Elementos de transporte** 5.614,80 €

---

Gastos ocasionados por la reparación, mantenimiento, revisión y conservación de vehículos de todas las clases utilizables para el transporte de personas, animales o mercancías, que se utilicen en el exterior de la Universidad.

---

**Concepto 215. Mobiliario y enseres** 58.679,80 €

---

Incluye gastos ocasionados por la reparación de mobiliario, equipos de oficina, y material de oficina, cánones de mantenimiento y lectura de fotocopiadoras y ampliaciones de garantías.

---



---

<b>Concepto 216. Sistemas para procesos de información</b>	<b>439.900,00 €</b>
--	---------------------

---

Gastos ocasionados por la reparación, mantenimiento, revisión y conservación de ordenadores y demás conjuntos electrónicos, así como la actualización o adaptación de programas informáticos.

**Artículo 22. Material, suministros y otros. 6.122.968,96 euros.**

Gastos de esta naturaleza, clasificados según se recoge en los conceptos que se enumeran a continuación.

---



---

<b>Concepto 220. Material de oficina</b>	<b>63.225,00 €</b>
--	--------------------

---

En este concepto se incluyen los gastos previstos para atender repuestos y accesorios de equipos de oficina, fotocopias y el material bibliográfico que no tenga como destino la Biblioteca de la Universidad. Asimismo, se incluyen los gastos derivados de la adquisición de material fungible para el normal funcionamiento de equipos informáticos, ofimáticos, de transmisión y otros tales como disquetes, papel continuo, paquetes estándar de software, etc.

---



---

<b>Concepto 221. Suministros</b>	<b>275.681,20 €</b>
----------------------------------	---------------------

---

Este concepto recoge los gastos derivados de suministros diversos como agua, luz, combustible, etc. Asimismo, están comprendidos los gastos de vestuario de dotación obligatoria conforme a las previsiones del vigente convenio colectivo de personal laboral, los gastos farmacéuticos, y los suministros de repuestos de maquinaria, utillaje y elementos de transporte, el material electrónico y de comunicaciones, los de material fotográfico, audiovisual y, en general material de consumo y reposición de carácter periódico.

---



---

<b>Concepto 222. Comunicaciones</b>	<b>101.512,40 €</b>
-------------------------------------	---------------------

---

Esta partida presupuestaria está destinada a cubrir los gastos por servicios telefónicos, postales, telegráficos, telefax, comunicaciones informáticas, así como cualquier otro tipo de comunicación.

---



---

<b>Concepto 223. Transportes</b>	<b>975,00 €</b>
----------------------------------	-----------------

---

Gastos de transporte de todo tipo, ya sean terrestres, marítimos o aéreos, que deban abonarse a cualquier entidad pública o privada por los servicios de transporte prestados, excepto los que por tener naturaleza de gasto social deban imputarse al Capítulo 1.

Se excluyen los transportes complementarios ligados a comisiones de servicios que originen desplazamientos, que se abonarán con cargo al Concepto 231.

---



---

<b>Concepto 224. Primas de seguros</b>	<b>27.500,00 €</b>
--	--------------------

---

Se incluyen los gastos ocasionados por la contratación de seguros de vehículos, edificios, inmovilizado y otros riesgos, a excepción de los seguros de vida o accidente del personal que se incluirán en el capítulo 1.

---

<b>Concepto 225. Tributos</b>	<b>4.257,00 €</b>
-------------------------------	-------------------

---

Se incluirán en este concepto los gastos destinados a la cobertura de tasas, contribuciones e impuestos, ya sean estatales, autonómicos o locales de los que no se encuentre exenta la Universidad por la normativa aplicable en cada caso.

---

<b>Concepto 226. Gastos diversos</b>	<b>4.470.273,32 €</b>
--------------------------------------	-----------------------

---

Se incluyen en este concepto todos los gastos de naturaleza corriente que no tienen cabida en otros conceptos del capítulo segundo. De gran importancia en el presupuesto de esta institución puesto que a él se imputan los gastos derivados de la normal actividad de esta Universidad conforme a los fines definidos en su ley de creación y en sus estatutos. Su desglose por subconceptos es el siguiente:

---

<b>Subconcepto 226.01. Atenciones protocolarios y representativas</b>	<b>61.500,00 €</b>
---	--------------------

---

Son gastos derivados de recepciones, ceremonias, etc., que las autoridades universitarias deban realizar en el desempeño de sus funciones, siempre que dichos gastos redunden en un beneficio o utilidad para la Universidad. Entre ellos se pueden incluir obsequios, comidas y otros en cuyas facturas deberá llevar el visto bueno del responsable y para su tramitación una memoria explicativa del gasto.

---

<b>Subconcepto 226.02. Información, divulgación y publicidad</b>	<b>209.000,00 €</b>
--	---------------------

---

Entre los gastos de información, divulgación y publicidad se incluirán los gastos de divulgación y cualquier otro conducente a informar de la actividad y los servicios de la institución universitaria. Asimismo, se incluirán los derivados de campañas informativas y los que ocasione la inserción de publicidad en periódicos, revistas y boletines oficiales, incluidos los de diseños cuando por su naturaleza no tengan carácter de inversión.

---

<b>Subconcepto 226.03. Jurídicos, contenciosos</b>	<b>5.250,00 €</b>
--	-------------------

---

Se incluirán los producidos por litigios, actuaciones o procedimientos en los que es parte la Universidad.

---

<b>Subconcepto 226.04. Formación y perfeccionamiento del personal</b>	<b>52.700,00 €</b>
---	--------------------

---

Gastos de todo tipo derivados de actividades conducentes a la capacitación profesional del personal, excepto los que deban imputarse al Subconcepto 162.01

---

<b>Subconcepto 226.06. Reuniones, conferencias y cursos</b>	<b>3.399.423,32 €</b>
---	-----------------------

---

Se imputan a este concepto todos los gastos ocasionados por la celebración de cursos, másteres, seminarios, conferencias y asistencia a reuniones, incluidos los gastos de alojamiento, comidas y transporte y los pagos a profesores, al no tener esta universidad profesorado propio, que no procedan imputarse al artículo 23.

Conforme al artículo 31 de la Ley Orgánica 2/2012, de 27 de abril, de Estabilidad Presupuestaria y Sostenibilidad Financiera se establece un Fondo de Contingencia del que dispondrá la Gerencia para atender necesidades de carácter no discrecional y no previstas en el presupuesto inicialmente aprobado, que puedan presentarse a lo largo del ejercicio. Concretamente, en la aplicación presupuestaria 3011 1000 226.06.09 quedan consignados 333.196 euros para este fin (2% del presupuesto total, aprox.).

---

**Subconcepto 226.07. Oposiciones y pruebas selectivas** 7.000,00 €

---

Se imputan todo tipo de gastos derivados de la realización de pruebas selectivas, excepto las dietas y asistencias a Tribunales de personal de la Universidad que se imputarán al artículo 23.

---

**Subconcepto 226.08. Premios, concursos y certámenes** 3.000,00 €

---

Dotación de premios literarios, de investigación y estudio, que no tengan carácter de transferencias.

---

**Subconcepto 226.09. Actividades culturales** 178.200,00 €

---

Gastos que se ocasionen por la realización de actividades culturales (extensión universitaria) para la Universidad o la sociedad en general.

---

**Subconcepto 226.12. Suscripciones a recursos electrónicos** 30.000,00 €

---

Incluye el gasto en suscripciones a todos los recursos electrónicos para la Biblioteca de la Universidad.

---

**Subconcepto 226.99. Otros** 524.200,00 €

---

Incluye los gastos que debiendo aplicarse a este concepto, no pueden imputarse a los subconceptos reseñados anteriormente.

La Universidad Internacional de Andalucía, dada su orientación universitaria y de cooperación universitaria hacia los países de Iberoamérica y el Magreb, cree fundamental apoyar el funcionamiento de Redes Universitarias y la realización de eventos que sean coincidentes en objetivos, orientaciones y contenidos con los de la propia UNIA o los de las Universidades Andaluzas.

En el sentido expuesto, inicialmente en el Presupuesto para 2020 y concretamente en la aplicación presupuestaria 3011 1000 226.99, se incluyen partidas determinadas finalistas para las colaboraciones especiales siguientes:

- Apoyo a la participación de las Universidades Públicas de Andalucía en Ferias Universitarias Internacionales (150.000 euros).
- Acciones especiales con el MAGREB (200.000 euros)

---

**Concepto 227. Trabajos realizados por otras empresas y profesionales** 1.179.545,04 €

---

Entre los trabajos realizados por otras empresas se incluyen aquellos gastos que corresponden a actividades que, siendo competencia de la Universidad se ejecuten

por empresas externas o profesionales independientes. En concreto los relacionados con la limpieza, seguridad, publicaciones y otros trabajos y estudios técnicos.

**Artículo 23. Indemnizaciones por razón del servicio. 261.756,76 euros.**

Las indemnizaciones que para resarcir gastos en que incurre el personal por razón del servicio y que, de acuerdo con la legislación vigente, deban satisfacerse a cargos y asimilados, funcionarios, personal laboral fijo y eventual, otro personal y alumnos.

Se imputan a este artículo las indemnizaciones reglamentarias por asistencia a tribunales, órganos colegiados y, en general, por concurrencia del personal a reuniones, consejos, comisiones, etc.

---

<b>Concepto 230. Dietas</b>	<b>116.200,00 €</b>
-----------------------------	---------------------

---

Obligaciones contraídas por el personal por razón del servicio en concepto de gastos de manutención y alojamiento.

---

<b>Concepto 231. Locomoción</b>	<b>141.556,76 €</b>
---------------------------------	---------------------

---

Obligaciones contraídas por el personal por razón del servicio en concepto de gastos por desplazamientos y locomoción.

---

<b>Concepto 233. Otras Indemnizaciones</b>	<b>4.000,00 €</b>
--	-------------------

---

Se incluirán entre otros gastos, las asistencias a Tribunales de oposición y pruebas de habilitación nacional.

**CAPÍTULO 3. GASTOS FINANCIEROS.**

Incluye los intereses y demás gastos motivados por todo tipo de operaciones financieras contraídas por la universidad, así como la emisión, modificaciones y cancelación de las mismas. Este gasto sólo representa el 0,17% del gasto total del ejercicio (28.200,00 euros).

**Artículo 34. De depósitos, fianzas y otros. 28.200,00 euros.**

<b>Concepto 342. Intereses de demora</b>	<b>25.000,00 €</b>
--	--------------------

Intereses de demora a satisfacer por la Universidad como consecuencia del incumplimiento del pago de las obligaciones en los plazos establecidos.

<b>Concepto 349. Otros gastos financieros</b>	<b>3.200,00 €</b>
---	-------------------

Recoge los gastos por comisiones bancarias por pagos en moneda extranjera, transferencias bancarias, diferencias negativas de cambio, etc.

**CAPÍTULO 4: TRANSFERENCIAS CORRIENTES.**

Créditos destinados a efectuar pagos, condicionados o no, realizados por la Universidad sin contrapartida directa por parte de los agentes receptores, los cuales destinan estos fondos a financiar operaciones corrientes.

Se incluyen también en este capítulo las subvenciones en especie de carácter corriente, referidas a bienes o servicios que adquiera la Universidad, para su entrega a los beneficiarios en concepto de una subvención previamente concedida. Habrá de imputarse al artículo correspondiente, según el destinatario de la misma.

La cantidad inicialmente prevista es de 1.858.057,96 euros, que representa un incremento del 1,38%, y alcanza el 11,15% del total del gasto del presente ejercicio.

**ARTÍCULO 44. A empresas públicas y otros entes públicos. 226.457,96 euros.**

<b>Concepto 441. A universidades públicas</b>	<b>226.457,96 €</b>
---	---------------------

Se contemplan en este concepto, entre otros, las transferencias a las universidades públicas de procedencia de los cargos académicos de la UNIA para compensar el pago de estos complementos. El detalle de estos cargos académicos es el siguiente:

<b>CARGOS ACADÉMICOS</b>	
<b>DESCRIPCIÓN</b>	<b>Nº</b>
VICERRECTORADOS	5
SECRETARÍA GENERAL	1
DELEGADOS RECTORALES	2
DIRECCIONES DE SEDE	3
DIRECCIONES DE SECRETARIADO Y ASIMILADOS	8
<b>TOTAL</b>	<b>19</b>

**ARTÍCULO 48. A familias e instituciones sin fines de lucro. 1.630.600,00 euros.**

Toda clase de auxilios, subvenciones, becas, donaciones, premios literarios, artísticos o científicos no inventariables, etc., que la Universidad otorgue a entidades sin fines de lucro: fundaciones, instituciones, entidades benéficas o deportivas y familias. Las primas de seguro de asistencia sanitaria y otras coberturas de accidentes correspondientes al personal becario tendrá la consideración de subvención en especie y se imputarán al concepto correspondiente del Capítulo 4 "Transferencias corrientes" según el destinatario de las mismas.

---

Concepto 480. Becas y ayudas propias a estudiantes	350.000,00 €
--	--------------

---

Recoge créditos destinados a compensar por vía de formalización interna los precios públicos correspondientes a enseñanzas universitarias que el alumno no abona a la Universidad.

---

Concepto 482. Otras Becas y ayudas propias de la Universidad	15.300,00 €
--	-------------

---

Incluye los créditos destinados a las ayudas a la movilidad dentro del Programa Erasmus.

---

Concepto 483. Otras Becas y ayudas con financiación externa	6.000,00 €
---	------------

---

Incluye los créditos destinados a Becas para las Cátedras Extenda y Emprende.

---

Concepto 484. Convenios con otras instituciones	1.259.300,00 €
---	----------------

---

Dotación presupuestaria prevista para dar cumplimiento a los acuerdos y convenios suscritos por la Universidad con otras instituciones.

La Universidad Internacional de Andalucía, conforme al artículo 1 de su Ley de Creación, impartirá sus enseñanzas y desarrollará su investigación y transferencia del conocimiento con particular proyección a la cooperación educativa internacional, tanto en el ámbito de la Comunidad Iberoamericana y países del Norte de África, como de la Unión Europea.

En cumplimiento de este mandato, la UNIA cree fundamental apoyar el funcionamiento de Asociaciones Universitarias que sean coincidentes en objetivos, orientaciones y contenidos con los de la propia Universidad Internacional de Andalucía o los de las Universidades Andaluzas.

En el Presupuesto para 2020 se incluyen las siguientes partidas determinadas finalistas:

- Subvención al Espacio Iberoamericano del Conocimiento. Se incluye la cantidad de 1.200.000 euros destinados a financiar los Convenios Específicos de Colaboración entre la UNIA con la AUIP y con el Grupo de Universidades La Rábida, que regulen la aplicación de esta subvención, convenios que están sujetos a la aprobación del Consejo de Gobierno de la UNIA. La distribución de la financiación específica recibida de la Consejería competente en materia de Universidades se aplicará aproximadamente hasta dos tercios al Convenio con la AUIP y hasta un tercio al Convenio con el Grupo de Universidades La Rábida.



La Asociación Universitaria Iberoamericana de Posgrado es una asociación de universidades españolas e iberoamericanas que cuenta con una amplia tradición y difusión en Iberoamérica y todo el mapa universitario español. Tiene un interés reconocido por las Universidades de Andalucía (el Excmo. Sr. Rector de la Universidad de Sevilla ostenta en la actualidad la Presidencia) y claramente favorecedora del desarrollo del posgrado y de la movilidad de estudiantes y profesores entre las universidades de la citada asociación.

El Grupo de Universidades La Rábida es una asociación de universidades españolas e iberoamericanas que desde hace más de 20 años trabaja en programas de colaboración interuniversitaria, con cursos y acciones de movilidad estudiantil fundamentalmente. Según sus estatutos, la Presidencia corresponde al Rector de la Universidad Internacional de Andalucía.

**ARTÍCULO 49. Al exterior.**

**1.000,00 euros.**

Pagos sin contrapartida directa a agentes situados fuera del territorio nacional o, con estatuto de extraterritorialidad, o cuando deban efectuarse en divisas. A este artículo se imputarán también las cuotas y contribuciones a Organismos Internacionales.

<b>Concepto 490. Cuotas y contribuciones a organismos internacionales</b>	<b>1.000,00 €</b>
---	-------------------

## 2. OPERACIONES DE CAPITAL

Los gastos por operaciones de capital se recogen en el Capítulo 6. La cantidad inicialmente prevista es de 318.000,00 euros, que representa el 1,91% del total del presupuesto de gastos.

### CAPÍTULO 6. INVERSIONES REALES.

Este capítulo comprende los gastos a realizar directamente por la Universidad destinados a la creación, construcción o adquisición de bienes de capital, así como los destinados a la adquisición de bienes de naturaleza inventariable necesarios para el funcionamiento operativo de los servicios. Igualmente comprende los gastos de naturaleza inmaterial que tengan carácter amortizable.

#### Artículo 60: Inversión nueva.

**318.000,00 euros.**

Incluye aquellos proyectos y programas de inversión que incrementen la capacidad productiva, rendimiento o vida útil del inmovilizado material con la finalidad de mejorar, a su vez, cuantitativa y cualitativamente el funcionamiento de los servicios de la Universidad.

---

<b>Concepto 602. Edificios y otras construcciones</b>	<b>47.991,84 €</b>
---	--------------------

---

Comprende la compra y la construcción de edificios en general, cualquiera que sea su destino.

---

<b>Concepto 603. Maquinaria, instalaciones y utillaje</b>	<b>10.397,96 €</b>
---	--------------------

---

Se incluyen los gastos por adquisición de maquinaria, instalaciones y utensilios o herramientas ligados al funcionamiento de la Universidad.

---

<b>Concepto 604. Elementos de transporte</b>	<b>1.900,00 €</b>
--	-------------------

---

Adquisición de vehículos de todas las clases utilizables para el transporte de personas, animales o mercancías.

---

<b>Concepto 605. Mobiliario y enseres</b>	<b>41.292,86 €</b>
---	--------------------

---

Incorpora los créditos destinados a la adquisición de mobiliario en general y equipos de oficina.

---

<b>Concepto 606. Sistemas para procesos de información</b>	<b>198.417,34 €</b>
--	---------------------

---

Recoge los créditos destinados a la adquisición de equipos de proceso de datos, unidades, así como la adquisición y el desarrollo de utilidades o aportaciones para la explotación de dichos equipos, sistemas operativos, aportaciones en gestión de bases de datos y cualquier otra clase de equipos informáticos y software para los distintos centros de la Universidad.

---

<b>Concepto 608. Otro inmovilizado material</b>	<b>18.000,00 €</b>
---	--------------------

---

Comprende cualquier activo no definido anteriormente, principalmente la dotación de fondos para las bibliotecas de la Universidad.

## **5. GASTOS DE PERSONAL**

## **PRINCIPIOS Y CRITERIOS DE ACTUACIÓN EN LA RELACIÓN DE PUESTOS DE TRABAJO DE LA UNIVERSIDAD INTERNACIONAL DE ANDALUCÍA.**

### **1.- Ajuste técnico de la Relación de Puestos de Trabajo que se incorpora a este presupuesto**

Los continuos cambios y transformaciones a los que se enfrentan las organizaciones actuales han obligado a éstas a adecuar estructuras anticuadas y rígidas en sistemas avanzados y flexibles. Toda organización, aunque haya sido perfectamente diseñada, con el paso del tiempo sufre una evolución que requiere un enfoque distinto en la utilización de sus recursos humanos del que inicialmente se diseñó, de ahí que cada cierto tiempo sea necesario un análisis funcional.

Esto supone establecer sistemas y procesos adaptativos para las nuevas estructuras que precisan de técnicas que les permitan afrontar las nuevas problemáticas a las que se enfrentan las Organizaciones, lo que conlleva a elevar la flexibilidad en el campo de los recursos humanos.

La Universidad Internacional de Andalucía cuenta con un número de personal reducido y con la necesidad de afrontar casi la totalidad de los servicios que cualquier universidad convencional tiene encomendados. Por tanto la distribución de funciones tiene que tener un carácter horizontal y vertical, es decir, la especialización en el desarrollo del trabajo de un integrante de la plantilla no puede ser un obstáculo para el conocimiento del trabajo que se realiza en su área y para el apoyo que, en un momento dado, debe prestar para la consecución de los objetivos de la organización. Todo ello, evidentemente, garantizando los derechos que al trabajador le asistan.

El marco jurídico habilita a la organización a distribuir y reasignar funciones a los integrantes de la plantilla. Esta prerrogativa suele emplearse en organizaciones con plantillas reducidas (como es el caso de la UNIA), pero el uso de esta posibilidad suele generar conflictos competenciales debido a la definición (o más bien a la nomenclatura usada en el puesto ocupado) del puesto que se ocupa. La tendencia natural de los trabajadores es la de autoatribuirse funciones si la organización no ha especificado de forma concreta estas para cada uno de los puestos de su estructura, situación esta que puede generar desequilibrios en las cargas de trabajo y funciones no asignadas que sólo pueden ser cubiertas con la contratación de más personal.

Por lo tanto, el objetivo debe ser la utilización de un instrumento técnico a través del cual se realice una ordenación equilibrada del personal, de acuerdo con las necesidades de los servicios y con las expectativas de los trabajadores de la organización. Este instrumento técnico pasa, inexcusablemente, por una Relación de Puestos de Trabajo adaptada realmente a la organización.

Para el ejercicio 2020, la Gerencia ha diseñado, previo acuerdo con los representantes de los empleados públicos de esta Universidad, una Relación de

Puestos de Trabajo que permitirá un mayor aprovechamiento de los recursos humanos e inicia el desarrollo de un nuevo modelo organizativo.

Esta primera fase consistirá en eliminar de la denominación de los puestos, atributos que puedan dar lugar a confusión sobre las funciones específicas de la persona que lo ocupa y que acote sus responsabilidades.

Esta modificación es meramente técnica y por lo tanto no implica en ningún caso variación del número de personas, de las categorías profesionales ni de los complementos percibidos.

Conforme al Acuerdo de Consejo de Gobierno de fecha 18 de noviembre de 2015, la plaza de Gerente se ha eliminado de la Relación de Puestos de Trabajo de Personal de Administración y Servicios al producirse el cese definitivo de la persona que actualmente la ocupa.

## 2.- Promoción interna

Se da cobertura presupuestaria al acuerdo suscrito en diciembre 2017 con los representantes del personal, aprobado en su momento por el Consejo de Gobierno, que contempla un plan de promoción interna plurianual, sujeto a las disponibilidades presupuestarias y con pleno respeto a los límites al crecimiento de los costes de personal que se puedan establecer legalmente.

<b>PROPUESTA DE PLAN ANUAL DE PROMOCIÓN INTERNA DE FUNCIONARIOS UNIA</b>					
<b>GRUPO</b>	<b>ESCALA</b>	<b>2018</b>	<b>2019</b>	<b>2020/21</b>	<b>TOTAL</b>
A1	Administración		4		4
A1	Informática			2	2
A2	Administración	10		8	18
A2	Informática		5		5
A2	Biblioteca			4	4
C1	Administración		11		11
<b>TOTALES</b>		<b>10</b>	<b>20</b>	<b>14</b>	<b>44</b>

**UNIVERSIDAD INTERNACIONAL DE ANDALUCÍA  
ANEXO DE PERSONAL  
PUESTOS DE NUEVO INGRESO**

El artículo 81 de la Ley Orgánica de universidades en vigor establece la obligatoriedad que tienen las universidades de incluir un anexo específico en donde se expliciten los puestos de nuevo ingreso. Concretamente, la modificación del citado artículo dice:

*“Al estado de gastos corrientes, se acompañará la relación de puestos de trabajo del personal de todas las categorías de la Universidad, especificando la totalidad de los costes de la misma e incluyendo un anexo en el que figuren los puestos de nuevo ingreso que se proponen. Los costes del personal docente e investigador, así como de administración y servicios, deberán ser autorizados por la Comunidad Autónoma, en el marco de la normativa básica sobre Oferta de Empleo Público. Asimismo, el nombramiento de personal funcionario interino y la contratación de personal laboral temporal por las universidades deberá respetar la normativa básica estatal en la materia.”*

Dando cumplimiento a este artículo, la Universidad Internacional de Andalucía informa que en el ejercicio 2020 no se van a realizar ofertas de empleo que supongan el incremento de la plantilla de Personal de Administración y Servicios.

## RELACIÓN DE PUESTOS DE TRABAJO 2020

Nº.	Mod. Téc.	Denominación del Puesto de Trabajo	Localidad	ADS.	F.P.	Grupo/ Subgr.	Nivel C.D.	C.E.	Nº. plazas	OBS
-----	-----------	------------------------------------	-----------	------	------	---------------	------------	------	------------	-----

## 1.- ÁREA DE APOYO AL EQUIPO DE GOBIERNO

1.1.		Jefe/a Secretaría Rectorado	Sevilla	F	LD	A2/C1	22	8.502,48	1	
1.2.		Secretaría del Rectorado	Sevilla	F	LD	C1/C2	18	7.057,20	1	
1.3.		Secretaria/o cargos	Sevilla	F	C	C1/C2	18	7.057,20	5	
1.4.		Secretaria/o cargos	La Rábida	F	C	C1/C2	18	7.057,20	1	
1.5.		Secretaria/o cargos	Baeza	F	C	C1/C2	18	7.057,20	1	
1.6.		Secretaria/o cargos	Málaga	F	C	C1/C2	18	7.057,20	1	

## 2.-ÁREA DE GERENCIA

2.2.		Vicegerencia	Sevilla	F	LD	A1	29	19.972,08	1	4
2.3.		Secretario/a Gerencia	Sevilla	F	C	C1/C2	18	7.057,20	1	
2.4.		Técnico/a de apoyo a gerencia	Sevilla	F	LD	A1	29	19.972,08	1	4
2.5.		Consejero/a Técnico adscrito al Rector	Sevilla	F	LD	A1	29	19.972,08	1	4
2.6.	A extinguir	Sección de Gestión de Patrimonio y Contratación	Sevilla	F	C	A1/A2	25	11.171,04	1	
2.6.	N	Sección	Sevilla	F	C	A1/A2	25	11.171,04	1	
2.7.	A extinguir	Unidad de Gestión de Patrimonio, Contratación y caja habilitada	Sevilla	F	C	C1/C2	18	7.057,20	1	
2.7.	N	Unidad	Sevilla	F	C	C1/C2	18	7.057,20	1	
2.8.		Técnico/a de apoyo a gerencia	Sevilla	F	LD	A1	27	13.974,24	1	4
2.9.	A extinguir	Puesto base	Sevilla	F	C	C2	17	5.589,48	9	
2.9.	N	Unidad	Sevilla	F	C	C2	17	5.589,48	9	
2.10.	A extinguir	Puesto de apoyo	La Rábida	F	C	C1/C2	17	5.589,48	3	
2.10.	N	Unidad	La Rábida	F	C	C1/C2	18	5.589,48	3	
2.11.	A extinguir	Puesto base	La Rábida	F	C	C2	17	5.589,48	4	
2.11.	N	Unidad	La Rábida	F	C	C2	17	5.589,48	4	
2.12.	A extinguir	Negociado de Asuntos Generales	La Rábida	F	C	A2/C1	20	7.057,20	1	
2.12.	N	Negociado	La Rábida	F	C	A2/C1	20	7.057,20	1	
2.13.		Administrador/a de Sede	La Rábida	F	LD	A1/A2	27/26	13.974,24	1	4
2.14.		Técnico/a de apoyo a gerencia	Baeza	F	LD	A1	27	13.974,24	1	4
2.15.		Administrador/a de Sede	Baeza	F	LD	A1/A2	27/26	13.974,24	1	4
2.16.	A extinguir	Puesto de apoyo	Baeza	F	C	C1/C2	17	5.589,48	4	
2.16.	N	Unidad	Baeza	F	C	C1/C2	18	5.589,48	4	
2.17.	A extinguir	Puesto base	Baeza	F	C	C2	17	5.589,48	6	
2.17.	N	Unidad	Baeza	F	C	C2	17	5.589,48	6	
2.18.		Administrador/a de Sede	Málaga	F	LD	A1/A2	27/26	13.974,24	1	4
2.19.	A extinguir	Puesto de apoyo	Málaga	F	C	C1/C2	17	5.589,48	4	
2.19.	N	Unidad	Málaga	F	C	C1/C2	18	5.589,48	4	
2.20.	A extinguir	Puesto base	Málaga	F	C	C2	17	5.589,48	2	
2.20.	N	Unidad	Málaga	F	C	C2	17	5.589,48	2	

## 3.- ÁREA DE CONTROL INTERNO

3.1.	A extinguir	Sección de Control Interno y Auditoría	Sevilla	F	C	A2/C1	25/23	11.171,04	1	
------	-------------	--	---------	---	---	-------	-------	-----------	---	--

## RELACIÓN DE PUESTOS DE TRABAJO 2020

Nº.	Mod. Téc.	Denominación del Puesto de Trabajo	Localidad	ADS.	F.P.	Grupo/ Subgr.	Nivel C.D.	C.E.	Nº. plazas	OBS
3.1.	N	Sección	Sevilla	F	C	A2/C1	25/23	11.171,04	1	
3.2.	A extinguir	Unidad de Auditoría y Control Interno	Sevilla	F	C	C1/C2	18	7.057,20	1	
3.2.	N	Unidad	Sevilla	F	C	C1/C2	18	7.057,20	1	

## 4. ÁREA DE GESTIÓN ECONÓMICA Y PRESUPUESTARIA

4.1.	A extinguir	Director/a Área de Planificación Económica y Financiera	Sevilla	F	LD	A1/A2	28/26	13.974,24	1	4
4.1.	N	Director/a	Sevilla	F	LD	A1/A2	28/26	13.974,24	1	4
4.2.		Jefatura del Servicio de Gestión Presupuestaria	Sevilla	F	LD	A1	27	13.974,24	1	4
4.3.		Jefatura del Servicio de Gestión Económica	Sevilla	F	LD	A1	27	13.974,24	1	4
4.4.		Jefatura del Servicio de Gestión Financiera	Sevilla	F	LD	A1/A2	27/26	13.974,24	1	4
4.5.	A extinguir	Sección de Gestión Económica	Sevilla	F	C	A1/A2	25	11.171,04	1	
4.5.	N	Sección	Sevilla	F	C	A1/A2	25	11.171,04	1	
4.6.	A extinguir	Gestor/a de Proyectos	Sevilla	F	C	A2/C1	22	8.502,48	1	
4.6.	N	Gestor/a	Sevilla	F	C	A2/C1	22	8.502,48	1	
4.8.	A extinguir	Sección de Gestión Económica	Sevilla	F	C	A1/A2	25	11.171,04	1	
4.8.	N	Sección	Sevilla	F	C	A1/A2	25	11.171,04	1	
4.9.	A extinguir	Gestor de Gestión Económica	Sevilla	F	C	A2/C1	22	8.502,48	1	
4.9.	N	Gestor	Sevilla	F	C	A2/C1	22	8.502,48	1	
4.10.	A extinguir	Unidad de Gestión Económica	Sevilla	F	C	C1/C2	18	7.057,20	1	
4.10.	N	Unidad	Sevilla	F	C	C1/C2	18	7.057,20	1	
4.11.	A extinguir	Negociado económico	Sevilla	F	C	A2/C1	20	7.057,20	1	
4.11.	N	Negociado	Sevilla	F	C	A2/C1	20	7.057,20	1	
4.12.	A extinguir	Sección de Gestión Económica	La Rábida	F	C	A1/A2	25	11.171,04	1	
4.12.	N	Sección	La Rábida	F	C	A1/A2	25	11.171,04	1	
4.13.	A extinguir	Gestor/a de ingresos Gestor/a Económico	La Rábida	F	C	A2/C1	22	8.502,48	2	
4.13.	N	Gestor/a	La Rábida	F	C	A2/C1	22	8.502,48	2	
4.14.	A extinguir	Negociado económico	La Rábida	F	C	A2/C1	20	7.057,20	1	
4.14.	N	Negociado	La Rábida	F	C	A2/C1	20	7.057,20	1	
4.15.	A extinguir	Sección de Gestión Económica	Baeza	F	C	A1/A2	25	11.171,04	1	
4.15.	N	Sección	Baeza	F	C	A1/A2	25	11.171,04	1	
4.16.	A extinguir	Gestor/a de Gestión Económica y Asuntos Generales	Baeza	F	C	A2/C1	22	8.502,48	2	
4.16.	N	Gestor/a	Baeza	F	C	A2/C1	22	8.502,48	2	
4.17.	A extinguir	Negociado económico	Baeza	F	C	A2/C1	20	7.057,20	1	
4.17.	N	Negociado	Baeza	F	C	A2/C1	20	7.057,20	1	
4.19.	A extinguir	Sección de Gestión Económica	Málaga	F	C	A2/C1	25/23	11.171,04	1	
4.19.	N	Sección	Málaga	F	C	A2/C1	25/23	11.171,04	1	
4.20.	A extinguir	Gestor/a de Gestión Económica y Asuntos Generales	Málaga	F	C	A2/C1	22	8.502,48	2	
4.20.	N	Gestor/a	Málaga	F	C	A2/C1	22	8.502,48	2	
4.21.	A extinguir	Unidad de Gestión Económica	Málaga	F	C	C1/C2	18	7.057,20	1	
4.21.	N	Unidad	Málaga	F	C	C1/C2	18	7.057,20	1	



## RELACIÓN DE PUESTOS DE TRABAJO 2020

Nº.	Mod. Téc.	Denominación del Puesto de Trabajo	Localidad	ADS.	F.P.	Grupo/ Subgr.	Nivel C.D.	C.E.	Nº. plazas	OBS
4.22.	A extinguir	Negociado económico	Málaga	F	C	A2/C1	20	7.057,20	1	
4.22.	N	Negociado	Málaga	F	C	A2/C1	20	7.057,20	1	

## 5.-ÁREA DE RECURSOS HUMANOS

5.1.	A extinguir	Sección de Gestión de Recursos Humanos.	Sevilla	F	C	A1/A2	25	11.171,04	1	
5.1.	N	Sección	Sevilla	F	C	A1/A2	25	11.171,04	1	
5.2.	A extinguir	Sección de Retribuciones, Acción Social y Seg. Social	Sevilla	F	C	A2/C1	25/23	11.171,04	1	
5.2.	N	Sección	Sevilla	F	C	A2/C1	25/23	11.171,04	1	
5.3.	A extinguir	Unidad de Personal de Administración y Servicios	Sevilla	F	C	C1/C2	18	7.057,20	1	
5.3.	N	Unidad	Sevilla	F	C	C1/C2	18	7.057,20	1	
5.4.	A extinguir	Unidad de Nóminas	Sevilla	F	C	C1/C2	18	7.057,20	1	
5.4.	N	Unidad	Sevilla	F	C	C1/C2	18	7.057,20	1	
5.5.	A extinguir	Negociado de Personal y Nóminas	Sevilla	F	C	A2/C1	20	7.057,20	1	
5.5.	N	Negociado	Sevilla	F	C	A2/C1	20	7.057,20	1	
5.6.	A extinguir	Sección de Desarrollo Profesional	Sevilla	F	C	A1/A2	25	11.171,04	1	
5.6.	N	Sección	Sevilla	F	C	A1/A2	25	11.171,04	1	
5.7.	A extinguir	Unidad de Planificación y Formación de RR.HH.	Sevilla	F	C	C1/C2	18	7.057,20	1	
5.7.	N	Unidad	Sevilla	F	C	C1/C2	18	7.057,20	1	
5.8.	A extinguir	Sección de Prevención de Riesgos Laborales	La Rábida	F	C	A1/A2	25	11.171,04	1	
5.8.	N	Sección	La Rábida	F	C	A1/A2	25	11.171,04	1	

## 6.- ÁREA DE GESTIÓN ACADÉMICA

6.1.	A extinguir	Director/a Área de Gestión Académica	Sevilla	F	LD	A1	28	13.974,24	1	4
6.1.	N	Director/a	Sevilla	F	LD	A1	28	13.974,24	1	4
6.2.		Jefatura del Servicio de Ordenación Académica	Sevilla	F	LD	A1/A2	26	13.974,24	1	4
6.3.		Jefatura del Servicio de Posgrado	Sevilla	F	LD	A1	27	13.974,24	1	4
6.4.	A extinguir	Sección Información y Contenidos Web académicos	Sevilla	F	C	A1/A2	25	11.171,04	1	
6.4.	N	Sección	Sevilla	F	C	A1/A2	25	11.171,04	1	
6.5.	A extinguir	Gestor/a de Gestión de la información	Sevilla	F	C	A2/C1	22	8.502,48	1	
6.5.	N	Gestor/a	Sevilla	F	C	A2/C1	22	8.502,48	1	
6.6.	A extinguir	Sección Ordenación Académica	Sevilla	F	C	A1/A2	25	11.171,04	1	
6.6.	N	Sección	Sevilla	F	C	A1/A2	25	11.171,04	1	
6.7.	A extinguir	Unidad de Ordenación Académica	Sevilla	F	C	C1/C2	18	7.057,20	1	
6.7.	N	Unidad	Sevilla	F	C	C1/C2	18	7.057,20	1	
6.8.	A extinguir	Sección de la Oficina de Posgrado	Sevilla	F	C	A2/C1	25/23	11.171,04	1	
6.8.	N	Sección	Sevilla	F	C	A2/C1	25/23	11.171,04	1	
6.9.	A extinguir	Gestor/a de Oficina de Estudios de Posgrado	Sevilla	F	C	A2/C1	22	8.502,48	1	
6.9.	N	Gestor/a	Sevilla	F	C	A2/C1	22	8.502,48	1	
6.11.	A extinguir	Sección de Alumnos	Sevilla	F	C	A2/C1	25/23	11.171,04	1	
6.11.	N	Sección	Sevilla	F	C	A2/C1	25/23	11.171,04	1	

## RELACIÓN DE PUESTOS DE TRABAJO 2020

Nº.	Mod. Téc.	Denominación del Puesto de Trabajo	Localidad	ADS.	F.P.	Grupo/ Subgr.	Nivel C.D.	C.E.	Nº. plazas	OBS
6.12.	A extinguir	Unidad de Alumnos	Sevilla	F	C	C1/C2	18	7.057,20	1	
6.12.	N	Unidad	Sevilla	F	C	C1/C2	18	7.057,20	1	
6.13.	A extinguir	Sección de Becas	Sevilla	F	C	A2/C1	25/23	11.171,04	1	
6.13.	N	Sección	Sevilla	F	C	A2/C1	25/23	11.171,04	1	
6.14.	A extinguir	Unidad de Becas	Sevilla	F	C	C1/C2	18	7.057,20	1	
6.14.	N	Unidad	Sevilla	F	C	C1/C2	18	7.057,20	1	
6.15.	A extinguir	Sección Títulos	Sevilla	F	C	A1/A2	25	11.171,04	1	
6.15.	N	Sección	Sevilla	F	C	A1/A2	25	11.171,04	1	
6.16.	A extinguir	Negociado de Gestión Académica	Sevilla	F	C	A2/C1	20	7.057,20	2	
6.16.	N	Negociado	Sevilla	F	C	A2/C1	20	7.057,20	2	
6.17.		Jefatura del Servicio de Ordenación Académica	La Rábida	F	LD	A1	27	13.974,24	1	4
6.18.	A extinguir	Sección Ordenación Académica	La Rábida	F	C	A1/A2	25	11.171,04	1	
6.18.	N	Sección	La Rábida	F	C	A1/A2	25	11.171,04	1	
6.19.	A extinguir	Unidad de Ordenación Académica	La Rábida	F	C	C1/C2	18	7.057,20	1	
6.19.	N	Unidad	La Rábida	F	C	C1/C2	18	7.057,20	1	
6.20.	A extinguir	Sección de Alumnos	La Rábida	F	C	A1/A2	25	11.171,04	1	
6.20.	N	Sección	La Rábida	F	C	A1/A2	25	11.171,04	1	
6.21.	A extinguir	Unidad de Alumnos	La Rábida	F	C	C1/C2	18	7.057,20	1	
6.21.	N	Unidad	La Rábida	F	C	C1/C2	18	7.057,20	1	
6.22.	A extinguir	Negociado de Gestión Académica	La Rábida	F	C	A2/C1	20	7.057,20	3	
6.22.	N	Negociado	La Rábida	F	C	A2/C1	20	7.057,20	3	
6.23.		Jefatura del Servicio de Ordenación Académica	Baeza	F	LD	A1	27	13.974,24	1	4
6.24.	A extinguir	Sección Ordenación Académica	Baeza	F	C	A2/C1	25/23	11.171,04	1	
6.24.	N	Sección	Baeza	F	C	A2/C1	25/23	11.171,04	1	
6.25.	A extinguir	Unidad de Ordenación Académica	Baeza	F	C	C1/C2	18	7.057,20	1	
6.25.	N	Unidad	Baeza	F	C	C1/C2	18	7.057,20	1	
6.26.	A extinguir	Sección de Alumnos	Baeza	F	C	A1/A2	25	11.171,04	1	
6.26.	N	Sección	Baeza	F	C	A1/A2	25	11.171,04	1	
6.27.	A extinguir	Unidad de Alumnos	Baeza	F	C	C1/C2	18	7.057,20	1	
6.27.	N	Unidad	Baeza	F	C	C1/C2	18	7.057,20	1	
6.28.	A extinguir	Negociado de Gestión Académica	Baeza	F	C	A2/C1	20	7.057,20	2	
6.28.	N	Negociado	Baeza	F	C	A2/C1	20	7.057,20	2	
6.29.		Jefatura del Servicio de Ordenación Académica	Málaga	F	LD	A1/A2	26	13.974,24	1	4
6.30.	A extinguir	Sección Ordenación Académica y Alumnos	Málaga	F	C	A2/C1	25/23	11.171,04	1	
6.30.	N	Sección	Málaga	F	C	A2/C1	25/23	11.171,04	1	
6.32.	A extinguir	Unidad de Alumnos	Málaga	F	C	C1/C2	18	7.057,20	1	
6.32.	N	Unidad	Málaga	F	C	C1/C2	18	7.057,20	1	
6.33.	A extinguir	Negociado de Gestión Académica	Málaga	F	C	A2/C1	20	7.057,20	2	
6.33.	N	Negociado	Málaga	F	C	A2/C1	20	7.057,20	2	
6.34.		Técnico/a Especialista CAEI	La Rábida	F	C	A1	25	11.171,04	3	

## RELACIÓN DE PUESTOS DE TRABAJO 2020

Nº.	Mod. Téc.	Denominación del Puesto de Trabajo	Localidad	ADS.	F.P.	Grupo/ Subgr.	Nivel C.D.	C.E.	Nº. plazas	OBS
6.35.		Técnico/a Especialista CAEDER	Baeza	F	C	A1	25	11.171,04	3	
6.37.		Técnico/a de Apoyo a la Docencia e Investigación	Sevilla	L		I			1	

## 7.-ÁREA DE GESTIÓN DE LAS TIC

7.1.	A extinguir	Director/a de Área TIC	Sevilla	F	LD	A1	27	13.974,24	1	4
7.1.	N	Director/a	Sevilla	F	LD	A1	27	13.974,24	1	4
7.2.	A extinguir	Jefe/a de Gestión de Aplicaciones Corporativas y Portal	Sevilla	F	C	A1/A2	25	11.171,04	1	
7.2.	N	Sección	Sevilla	F	C	A1/A2	25	11.171,04	1	
7.3.	A extinguir	Jefe/a de Gestión de Sistemas y Comunicaciones	Sevilla	F	C	A1/A2	25	11.171,04	1	
7.3.	N	Sección	Sevilla	F	C	A1/A2	25	11.171,04	1	
7.4.	A extinguir	Sección de sistemas y comunicaciones	Sevilla	F	C	A1/A2	25	11.171,04	2	
7.4.	N	Sección	Sevilla	F	C	A1/A2	25	11.171,04	2	
7.5.	A extinguir	Técnico/a de informática, sistemas y aplicaciones	Sevilla	F	C	A2/C1	20	7.057,20	2	
7.5.	N	Negociado	Sevilla	F	C	A2/C1	20	7.057,20	2	
7.6.	A extinguir	Técnico/a de Informática	Sevilla	F	C	A2/C1	18	7.057,20	1	
7.6.	N	Unidad	Sevilla	F	C	A2/C1	18	7.057,20	1	
7.7.	A extinguir	Técnico/a de informática, sistemas y aplicaciones	La Rábida	F	C	A2/C1	20	7.057,20	2	
7.7.	N	Negociado	La Rábida	F	C	A2/C1	20	7.057,20	2	
7.8.	A extinguir	Técnico/a de Informática	La Rábida	F	C	A2/C1	18	7.057,20	1	
7.8.	N	Unidad	La Rábida	F	C	A2/C1	18	7.057,20	1	
7.9.	A extinguir	Sección de aplicaciones y portal	Baeza	F	C	A1/A2	25	11.171,04	1	
7.9.	N	Sección	Baeza	F	C	A1/A2	25	11.171,04	1	
7.10.	A extinguir	Técnico/a de informática, sistemas y aplicaciones	Baeza	F	C	A2/C1	20	7.057,20	1	
7.10.	N	Negociado	Baeza	F	C	A2/C1	20	7.057,20	1	
7.11.	A extinguir	Técnico/a de Informática	Baeza	F	C	A2/C1	20	7.057,20	1	
7.11.	N	Unidad	Baeza	F	C	A2/C1	20	7.057,20	1	
7.12.	A extinguir	Técnico/a de informática, sistemas y aplicaciones	Málaga	F	C	A2/C1	20	7.057,20	1	
7.12.	N	Negociado	Málaga	F	C	A2/C1	20	7.057,20	1	
7.13.	A extinguir	Técnico/a de Informática	Málaga	F	C	A2/C1	18	7.057,20	1	
7.13.	N	Unidad	Málaga	F	C	A2/C1	18	7.057,20	1	

## 8.- ÁREA DE INNOVACIÓN DOCENTE Y DIGITAL

8.1.	A extinguir	Coordinador/a de Innovación Docente y Digital	Málaga	F	LD	A1	26	13.974,24	1	4
8.1.	N	Jefe/a de Servicio	Málaga	F	LD	A1	26	13.974,24	1	4
8.2.		Técnico/a de Apoyo a la Docencia e Investigación	Málaga	L		I			1	
8.3.		Técnico/a de Apoyo a la Docencia e Investigación	Málaga	L		II			1	
8.4.	A extinguir	Jefe/a de Gestión de Enseñanza Virtual	Málaga	F	C	A1/A2	25	11.171,04	1	
8.4.	N	Sección	Málaga	F	C	A1/A2	25	11.171,04	1	
8.6.	A extinguir	Sección de enseñanza virtual	Málaga	F	C	A2/C1	25/23	11.171,04	1	
8.6.	N	Sección	Málaga	F	C	A2/C1	25/23	11.171,04	1	

## RELACIÓN DE PUESTOS DE TRABAJO 2020

Nº.	Mod. Téc.	Denominación del Puesto de Trabajo	Localidad	ADS.	F.P.	Grupo/ Subgr.	Nivel C.D.	C.E.	Nº. plazas	OBS
8.7.	A extinguir	Técnico/a de informática, sistemas y aplicaciones	Málaga	F	C	A2/C1	20	7.057,20	1	
8.7.	N	Negociado	Málaga	F	C	A2/C1	20	7.057,20	1	

## 9.-ÁREA DE APOYO A SECRETARÍA GENERAL Y REGISTRO

1.7.		Jefatura del Servicio de apoyo a Secretaría General	Sevilla	F	LD	A1	27	13.974,24	1	4
4.23.	A extinguir	Sección de Convenios y Subvenciones	Sevilla	F	C	A1/A2	25	11.171,04	1	
4.23.	N	Sección	Sevilla	F	C	A1/A2	25	11.171,04	1	
4.24.	A extinguir	Unidad de Convenios y Subvenciones	Sevilla	F	C	C1/C2	18	7.057,20	1	
4.24.	N	Unidad	Sevilla	F	C	C1/C2	18	7.057,20	1	
9.1.	A extinguir	Unidad de Registro Auxiliar y atención al usuario	Sevilla	F	C	C1/C2	18	7.057,20	1	
9.1.	N	Unidad	Sevilla	F	C	C1/C2	18	7.057,20	1	
9.2.	A extinguir	Negociado de Registro y Orientación	Sevilla	F	C	A2/C1	20	7.057,20	1	
9.2.	N	Negociado	Sevilla	F	C	A2/C1	20	7.057,20	1	
9.3.		Unidad de Registro Auxiliar y atención al usuario	La Rábida	F	C	C1/C2	18	7.057,20	1	
9.4.	A extinguir	Negociado de Registro y Orientación	La Rábida	F	C	A2/C1	20	7.057,20	1	
9.4.	N	Negociado	La Rábida	F	C	A2/C1	20	7.057,20	1	
9.5.	A extinguir	Unidad de Registro Auxiliar y atención al usuario	Baeza	F	C	C1/C2	18	7.057,20	1	
9.5.	N	Unidad	Baeza	F	C	C1/C2	18	7.057,20	1	
9.6.	A extinguir	Negociado de Registro y Orientación	Baeza	F	C	A2/C1	20	7.057,20	1	
9.6.	N	Negociado	Baeza	F	C	A2/C1	20	7.057,20	1	
9.7.	A extinguir	Unidad de Registro Auxiliar y atención al usuario	Málaga	F	C	C1/C2	18	7.057,20	1	
9.7.	N	Unidad	Málaga	F	C	C1/C2	18	7.057,20	1	
9.8.	A extinguir	Negociado de Registro y Orientación	Málaga	F	C	A2/C1	20	7.057,20	1	
9.8.	N	Negociado	Málaga	F	C	A2/C1	20	7.057,20	1	

## 10.-ÁREA DE PLANIFICACIÓN Y CALIDAD

10.1.	A extinguir	Adjunto/a al Área de Planificación y Calidad	Sevilla	F	LD	A1	27	13.974,24	1	4
10.1.	N	Jefatura del Servicio de Planificación y Calidad	Sevilla	F	LD	A1	27	13.974,24	1	4
10.2.	A extinguir	Sección de Planificación y Calidad	Sevilla	F	C	A1/A2	25	11.171,04	1	
10.2.	N	Sección	Sevilla	F	C	A1/A2	25	11.171,04	1	
10.3.	A extinguir	Negociado de Planificación y Calidad	Sevilla	F	C	A2/C1	20	7.057,20	1	
10.3.	N	Negociado	Sevilla	F	C	A2/C1	20	7.057,20	1	
10.4.	A extinguir	Unidad de Planificación	Sevilla	F	C	C1/C2	18	7.057,20	1	
10.4.	N	Unidad	Sevilla	F	C	C1/C2	18	7.057,20	1	
10.5.	A extinguir	Unidad de Calidad	Sevilla	F	C	C1/C2	18	7.057,20	1	
10.5.	N	Unidad	Sevilla	F	C	C1/C2	18	7.057,20	1	

## 11.-ÁREA DE GESTIÓN DE LA COMUNICACIÓN

11.1.		Titulado/a superior prensa e información.	Sevilla	L		I			1	3,4,7
11.2.		Titulado/a superior prensa e información.	La Rábida	L		I			1	3

## RELACIÓN DE PUESTOS DE TRABAJO 2020

Nº.	Mod. Téc.	Denominación del Puesto de Trabajo	Localidad	ADS.	F.P.	Grupo/ Subgr.	Nivel C.D.	C.E.	Nº. plazas	OBS
11.3.		Titulado/a superior prensa e información.	Baeza	L		I			1	3
11.4.		Técnico/a de Grado Medio (Comunicación corporativa)	Sevilla	L		II			1	3
11.5.		Técnico/a Especialistas de Artes Gráficas	Sevilla	L		III			1	

## 12.- ÁREA DE ACCIÓN CULTURAL Y PARTICIPACIÓN SOCIAL

12.1.		Coordinador/a Área de Acción Cultural y PS (TSAC)	Sevilla	L		I			1	
12.2.		T.G.M. Actividades Culturales	Sevilla	L		II			1	
12.3.		Técnico/a Especialista Actividades Culturales	Sevilla	L		III			1	
12.4.		Encargado/a de Equipo de Producción Cultural	Sevilla	L		III			1	

## 13.-ÁREA DE COOPERACIÓN

13.1.	A extinguir	Técnico en Cooperación e Igualdad	Sin localización	F	C	A2/C1	25/23	11.171,04	1	
13.1.	N	Sección	Sin localización	F	C	A2/C1	25/23	11.171,04	1	
13.2.	A extinguir	Negociado de Relaciones Internacionales y Cooperación	Sevilla	F	C	A2/C1	20	7.057,20	1	
13.2.	N	Negociado	Sevilla	F	C	A2/C1	20	7.057,20	1	
13.3.	A extinguir	Unidad de Gestión Programa de Cooperación	Sevilla	F	C	C1/C2	18	7.057,20	1	
13.3.	N	Unidad	Sevilla	F	C	C1/C2	18	7.057,20	1	

## 14.-ÁREA DE CRAI

14.1.	A extinguir	Director/a de Biblioteca	Sevilla	F	LD	A1	27	13.974,24	1	4
14.1.	N	Director/a	Sevilla	F	LD	A1	27	13.974,24	1	4
14.2.	A extinguir	Ayudante Biblioteca	La Rábida	F	C	A2/C1	22	8.502,48	1	
14.2.	N	Gestor/a	La Rábida	F	C	A2/C1	22	8.502,48	1	
14.3.	A extinguir	Técnico/a de biblioteca	La Rábida	F	C	A2/C1	20	7.057,20	3	
14.3.	N	Negociado	La Rábida	F	C	A2/C1	20	7.057,20	3	
14.4.	A extinguir	Apoyo a Biblioteca	La Rábida	F	C	C1	18	7.057,20	2	
14.4.	N	Unidad	La Rábida	F	C	C1	18	7.057,20	2	
14.5.	A extinguir	Sección de Biblioteca	Baeza	F	C	A1/A2	25	11.171,04	1	
14.5.	N	Sección	Baeza	F	C	A1/A2	25	11.171,04	1	
14.6.	A extinguir	Técnico/a de biblioteca	Baeza	F	C	A2/C1	20	7.057,20	1	
14.6.	N	Negociado	Baeza	F	C	A2/C1	20	7.057,20	1	
14.7.	A extinguir	Apoyo a Biblioteca	Baeza	F	C	C1	18	7.057,20	2	
14.7.	N	Unidad	Baeza	F	C	C1	18	7.057,20	2	
14.8.	A extinguir	Sección de Publicaciones	Sevilla	F	C	A1	25	11.171,04	1	
14.8.	N	Sección	Sevilla	F	C	A1	25	11.171,04	1	
14.9.		Titulado/a superior medios audiovisuales	La Rábida	L		I			1	
14.9.		Titulado/a superior medios audiovisuales	La Rábida	L		I			1	
14.10.		Técnico/a especialista de Medios Audiovisuales	La Rábida	L		III			1	
14.10.		Técnico/a especialista de Medios Audiovisuales	La Rábida	L		III			1	
14.11.		Técnico/a auxiliar de Medios Audiovisuales	La Rábida	L		IV			1	

## RELACIÓN DE PUESTOS DE TRABAJO 2020

Nº.	Mod. Téc.	Denominación del Puesto de Trabajo	Localidad	ADS.	F.P.	Grupo/ Subgr.	Nivel C.D.	C.E.	Nº. plazas	OBS
14.11.		Técnico/a auxiliar de Medios Audiovisuales	La Rábida	L		IV			1	

## 15.- ÁREA DE SERVICIOS GENERALES

15.2.		Encargado/a Equipo Servicios Técnicos Obras, Equipamiento y Mantenimiento	Sevilla	L		III			1	
15.3.		Técnico/a Especialista Servicios Técnicos Obras, Equipamiento y Mantenimiento	Sevilla	L		III			1	
15.4.		Técnico/a Auxiliar Servicio Conserjería	Sevilla	L		IV			2	
15.5.		Titulado/a grado medio. Administrador de residencia	La Rábida	L		II			1	
15.6.		Coordinador/a Conserjería	La Rábida	L		III			1	
15.7.		Técnico/a Especialista Servicios Técnicos Obras, Equipamiento y Mantenimiento	La Rábida	L		III			1	
15.8.		Técnico/a Auxiliar Servicios Técnicos Obras, Equipamiento y Mantenimiento	La Rábida	L		IV			2	
15.9.		Técnico/a Auxiliar Servicio Conserjería	La Rábida	L		IV			6	
15.10.		Titulado/a grado medio. Administrador de residencia	Baeza	L		II			1	
15.11.		Coordinador/a Conserjería	Baeza	L		III			1	
15.12.		Técnico/a especialista de Conserjería	Baeza	L		III			1	
15.13.		Técnico/a Especialista Servicios Técnicos Obras, Equipamiento y Mantenimiento	Baeza	L		III			1	
15.14.		Técnico/a Auxiliar Servicios Técnicos Obras, Equipamiento y Mantenimiento	Baeza	L		IV			1	
15.15.		Técnico/a Auxiliar Servicio Conserjería	Baeza	L		IV			4	
15.16.		Técnico/a auxiliar de Hostelería	Baeza	L		IV			4	
15.17.		Técnico/a Auxiliar Servicio Conserjería	Málaga	L		IV			1	
15.18.		Técnico/a Auxiliar Servicios Técnicos Obras, Equipamiento y Mantenimiento	Málaga	L		IV			1	

Mod. Téc.: Modificación técnica

ADS.: Adscripción

F.P.: Formas de provisión

NCD.: Nivel de complemento de destino

C.E.: Complemento específico

Dot.: Dotación

Obs: Observaciones:

3.- Graduado/a en Ciencias de la Comunicación/periodismo/publicidad y Relaciones Públicas

4.- Especial dedicación/disponibilidad horaria

7.- Complemento de dirección

**UNIVERSIDAD INTERNACIONAL DE ANDALUCÍA**  
**ANEXO DE PERSONAL**  
**PLANTILLA DOTADA PRESUPUESTARIAMENTE**

<b>CARGOS ACADÉMICOS Y DE GESTIÓN</b>	
<b>DESCRIPCIÓN</b>	<b>Nº</b>
RECTOR <sup>1</sup>	1
OTROS CARGOS ACADÉMICOS <sup>2</sup>	19
GERENCIA (CARGO DE GESTIÓN) <sup>3</sup>	1
<b>TOTAL</b>	<b>21</b>

<sup>1</sup> El Rector, está incorporado a tiempo completo en la Universidad Internacional de Andalucía, encontrándose en situación de Servicios Especiales en su Universidad de procedencia, y para el cálculo de sus retribuciones se tienen en cuenta los siguientes conceptos:

- Retribuciones correspondientes a un Catedrático de Universidad en Activo.
- Complemento de destino equivalente a Director General
- Complementos personales que les sean legalmente de aplicación.
- Complementos legalmente reconocidos por Investigación y Docencia.
- Complemento correspondiente a Rector, de acuerdo con el Real Decreto 1086/1989

<sup>2</sup> La Universidad Internacional de Andalucía, dadas sus características peculiares, no cuenta con una plantilla de Personal Docente e Investigador. Su Equipo de Dirección está formado por Personal Docente e Investigador de otras Universidades, estando sus retribuciones a cargo de las mismas. La Universidad Internacional de Andalucía compensa mediante transferencias desde el Capítulo IV de su Presupuesto de Gastos, los costes derivados de la aplicación del correspondiente Complemento por Cargo Académico y de sustitución, en su caso. Para mayor información consultar el Detalle explicativo del presupuesto de gastos en la económica "441"

<sup>3</sup> La persona que ocupe la Gerencia percibirá sus retribuciones teniendo en cuenta los siguientes conceptos:

- Retribuciones equivalentes a Grupo A1 del personal funcionario
- Complemento de destino equivalente a Director General
- Complemento específico de 32.538,69 € (incluida subida salarial prevista 2020)
- Complemento de productividad aplicable al PAS funcionario en puesto similar

<b>PERSONAL EVENTUAL</b>	
<b>DESCRIPCIÓN</b>	<b>Nº</b>
ASESORES GABINETE RECTORAL	3
<b>TOTAL</b>	<b>3</b>

<b>PERSONAL FUNCIONARIO</b>	
<b>GRUPO</b>	<b>Nº</b>
A1	19
A2	25
C1	31
C2	25
<b>TOTAL</b>	<b>100</b>

<b>PERSONAL LABORAL FIJO</b>	
<b>GRUPO</b>	<b>Nº</b>
I	6
II	2
III	6
IV	6
<b>TOTAL</b>	<b>20</b>

<b>PERSONAL LABORAL EVENTUAL</b>	
<b>GRUPO</b>	<b>Nº</b>
IV	8
<b>TOTAL</b>	<b>8</b>

## **6. NORMAS DE EJECUCIÓN PRESUPUESTARIA**



## **NORMAS DE EJECUCIÓN DEL PRESUPUESTO DE LA UNIVERSIDAD INTERNACIONAL DE ANDALUCÍA PARA EL EJERCICIO 2020**

### **Artículo 1. Créditos iniciales.**

De conformidad con lo establecido en el artículo 2.2.h de la Ley Orgánica 6/2001, de 21 de diciembre, de Universidades y en el artículo 8 del Decreto Legislativo 2/2013, de 8 de enero, por el que se aprueba el Texto Refundido de la Ley de creación de la Universidad Internacional de Andalucía, así como en el Título IX de los Estatutos de dicha Universidad, se aprueba el Presupuesto de la Universidad Internacional de Andalucía para el ejercicio 2020, elevándose su estado de ingresos y su estado de gastos a la cuantía de 16.659.824,17 euros.

En el estado de ingresos se incluyen los derechos económicos que se prevén liquidar durante el ejercicio presupuestario 2020, referidos a los recursos financieros incluidos en el artículo 81.3 de la Ley Orgánica de Universidades.

En el estado de gastos se recogen los créditos para atender el cumplimiento de obligaciones, clasificándose éstos en gastos corrientes y de inversión.

### **Artículo 2. Normas de ejecución del Presupuesto.**

La gestión, desarrollo y aplicación del Presupuesto de la Universidad Internacional de Andalucía para el ejercicio 2020 se regirá por las presentes Normas y lo dispuesto en el Título IX de sus Estatutos, así como por las disposiciones en materia de gestión económica-financiera que establezca la Comunidad Autónoma Andaluza en desarrollo de la Ley Orgánica 6/2001, de Universidades, y subsidiariamente por la legislación establecida en esta materia para el sector público. La vigencia de estas Normas será la misma que la del Presupuesto, incluida su posible prórroga legal.

### **Artículo 3. Limitación cualitativa de los créditos.**

Los créditos para gastos se destinarán exclusivamente a la finalidad específica para la que hayan sido autorizados al aprobarse el Presupuesto o las correspondientes modificaciones presupuestarias.

### **Artículo 4. Limitación cuantitativa de los créditos.**

No podrán adquirirse compromisos de gasto por cuantía superior al importe de los créditos autorizados en el estado de gastos, siendo nulos de pleno derecho los correspondientes actos administrativos que infrinjan la expresada norma, sin perjuicio de las responsabilidades a que haya lugar.

La estructura presupuestaria de los créditos recogidos en el estado de gastos se adaptan y clasifican siguiendo las normas que, con carácter general, están establecidas para el sector público atendiendo a:

- Clasificación económica, por la que se ordenan en atención a la naturaleza económica del gasto y a la codificación de capítulo, artículo, concepto, subconcepto y partida. La clasificación económica del Presupuesto se ajusta a las disposiciones contenidas en la Orden de la Consejería de Economía y Hacienda, de 28 de abril de 2006, por la que se aprueba la Clasificación económica de ingresos y gastos del presupuesto de las universidades públicas de Andalucía.

- Clasificación orgánica, atendiendo a la estructura orgánica responsable de la aplicación del presupuesto distinguiremos las siguientes unidades:
  - 30.10 Oficina del Rector
  - 30.11 Servicios generales
  - 30.12 Secretaría General
  - 30.14 Vicerrectorado de Calidad y Formación Permanente
  - 30.15 Vicerrectorado de Postgrado
  - 30.16 Vicerrectorado de Extensión Universitaria y Sedes
  - 30.18 Vicerrectorado de Estudiantes y Empleabilidad
  - 30.19 Vicerrectorado de Innovación Docente y Digitalización
  - 30.20 Sede Santa María de La Rábida
  - 30.21 Sede Antonio Machado de Baeza
  - 30.22 Sede Tecnológica de Málaga
  - 30.30 Oficina del Patronato
  
- Clasificación funcional, en atención a la finalidad u objetivo de los recursos se establecen los siguientes programas de gasto:
  - 1000. Dirección y gestión
  - 2000. Docencia
  - 3000. Relaciones externas e internacionalización
  - 4000. Servicios a la comunidad universitaria y responsabilidad social
  - 5000. Investigación

#### **Artículo 5. Limitación temporal de los créditos.**

Con cargo a los créditos del Estado de Gastos, sólo podrán contraerse obligaciones derivadas de gastos que se realicen en el año natural del propio ejercicio presupuestario. No obstante lo anterior, se aplicarán a los créditos del presupuesto vigente, en el momento de expedición de las órdenes de pago, las obligaciones siguientes:

- a) Las obligaciones que resulten de la liquidación de atrasos a favor del personal que perciba sus retribuciones con cargo al Presupuesto de la Universidad.
- b) Con carácter excepcional y a iniciativa de la Unidad de Gasto correspondiente, se podrá aprobar el reconocimiento con cargo al ejercicio corriente de obligaciones generadas en ejercicios anteriores como consecuencia de compromisos de gastos debidamente adquiridos.

#### **Artículo 6. Vinculación de los créditos.**

Los créditos autorizados en el Estado de Gastos tienen un carácter limitativo y vinculante de acuerdo a su clasificación orgánica, funcional y económica:

- Respecto a la clasificación orgánica: por unidad orgánica responsable
- Respecto a la clasificación funcional: según programa de gasto
- Respecto a la clasificación económica: a nivel de artículo, con la excepción de los créditos consignados en el Capítulo 2 “Gastos Corrientes en Bienes y Servicios”, que lo serán a nivel de capítulo.

### **Artículo 7. Modificaciones Presupuestarias.**

1. Los créditos inicialmente autorizados podrán ser objeto de modificaciones presupuestarias de acuerdo con lo establecido en la presente normativa, en los Estatutos de esta Universidad, en la Ley Orgánica 6/2001, de 21 de diciembre, de Universidades y en la legislación vigente del Estado y de la Comunidad Autónoma.
2. Los expedientes de modificación de crédito se iniciarán a propuesta del centro de gasto o unidad orgánica que tenga a su cargo la ejecución de los créditos correspondientes, con la aprobación de la Gerencia, condicionando su aprobación definitiva por parte del órgano competente. Todo expediente de modificación presupuestaria deberá incluir como mínimo, la correspondiente Memoria Justificativa de acuerdo con los siguientes extremos:
  1. Clase de Modificación que se propone
  2. Programa y concepto presupuestario a que afecta
  3. Normas legales o disposiciones en que se basa
  4. Recursos o medios previstos con que se ha de financiar el mayor gasto.

### **Artículo 8. Transferencias de crédito.**

1. Las transferencias de crédito conllevan un trasvase de recursos entre diferentes aplicaciones presupuestarias de gasto, rompiendo las vinculaciones jurídicas existentes. Consiste en trasladar créditos del presupuesto de gasto de una aplicación a otra, de manera que, sin aumentar el importe conjunto de los créditos concedidos, se varía su distribución.
2. Las transferencias de crédito entre los diversos conceptos de los capítulos de operaciones corrientes y de operaciones de capital serán acordadas por el Consejo de Gobierno.
3. Las transferencias de gastos corrientes a gastos de capital serán acordadas por el Consejo de Gobierno.
4. Las transferencias de gastos de capital a gastos corrientes serán acordadas por el Patronato de la Universidad.
5. Los movimientos internos de crédito entre distintas Unidades de Gasto, que impliquen únicamente el trasvase de dotaciones presupuestarias dentro de una misma clasificación económica y funcional, podrán llevarse a cabo en primer término por el Área de Gestión Económica con la autorización de la Gerencia, debiendo ser aprobadas por el Rector.
6. Redistribución de créditos. No tendrá la consideración de transferencia de crédito la siguiente operación: el traspaso de la totalidad o parte del crédito asignado en una aplicación presupuestaria a otra u otras con la que exista vinculación, dentro de la misma unidad orgánica. Para su aprobación se tramitará un expediente de redistribución de crédito, en el que deberá respetarse, en todo caso, la vinculación jurídica de los créditos según lo dispuesto en estas normas, correspondiendo su autorización al Gerente.

### **Artículo 9. Incorporación de crédito.**

1. Los créditos para gastos que al último día del ejercicio no estén afectados al cumplimiento de obligaciones reconocidas quedarán anulados de pleno derecho.

2. No obstante lo anterior, el Rector podrá autorizar la incorporación al estado de gastos del presupuesto del ejercicio siguiente de los créditos que se establezcan.
3. Estas incorporaciones se financiarán con cargo a la financiación afectada, en su caso, y con cargo a remanente de tesorería no afectado las restantes.
4. En cualquier caso, las incorporaciones de remanentes, sean afectados o no afectados, no pondrán en riesgo el cumplimiento de la estabilidad presupuestaria ni de la regla de gasto.

#### **Artículo 10. Generación de crédito.**

Los derechos reconocidos, los compromisos de ingresos o los ingresos efectivamente recaudados que se produzcan en partidas presupuestarias en las que no exista consignación inicial, así como en aquellas en que habiéndola fueran superadas, podrán generar crédito en el estado de gastos en partidas ya existentes o mediante habilitación de una nueva.

La competencia para autorizar estas modificaciones corresponde al Rector.

#### **Artículo 11. Créditos extraordinarios y suplementos de créditos.**

Cuando haya de realizarse con cargo al Presupuesto de la Universidad algún gasto extraordinario cuya ejecución no pueda demorarse y no exista crédito, o no sea suficiente ni ampliable el consignado, el Rector elevará, previo acuerdo del Consejo de Gobierno propuesta al Patronato de la Universidad para la concesión de un crédito extraordinario en el primer caso, y de un suplemento de crédito en el segundo, en el que se especificará el origen de los recursos que han de financiar el mayor gasto público y la partida presupuestaria a la que se va a aplicar.

#### **Artículo 12. De los Ingresos.**

1. Son derechos de la Universidad Internacional de Andalucía, los establecidos en el artículo 81 de la Ley Orgánica de Universidades.
2. Los recursos obtenidos por la Universidad Internacional de Andalucía se destinarán a satisfacer el conjunto de sus obligaciones, salvo aquellos que por las condiciones específicas establecidas en los acuerdos, convenios o contratos de concesión se establezca su afectación a fines determinados.

#### **Artículo 13. Régimen de los derechos.**

1. No se pueden enajenar, gravar ni arrendar los derechos económicos de la Universidad Internacional de Andalucía, salvo en los casos establecidos por las leyes.
2. Tampoco pueden concederse exenciones, bonificaciones, condonaciones, rebajas ni moratorias en el pago de los derechos a la Universidad Internacional de Andalucía, salvo en los casos que determinen expresamente las leyes o las normas que en el ámbito de sus competencias pueda aprobar la Universidad.

#### **Artículo 14. Prescripción de los derechos.**

1. Salvo lo establecido por las leyes reguladoras de los distintos recursos, los derechos de naturaleza económica de la Universidad Internacional de Andalucía prescribirán según se establezca en la normativa vigente.

2. La prescripción regulada en el párrafo anterior quedará interrumpida por cualquier acción administrativa, realizada con conocimiento formal de la persona o entidad deudora, y conducente al reconocimiento, liquidación o cobro de los derechos, así como por la interposición de cualquier clase de reclamaciones o recursos y por cualquier actuación de la persona o entidad deudora conducente al pago o liquidación de la deuda.

#### **Artículo 15. Prerrogativas de exacción.**

1. Para la exacción de los precios públicos y de las demás cantidades que como ingresos de derecho público deba percibir, la Universidad ostentará las prerrogativas establecidas legalmente y actuará, en su caso, conforme a los procedimientos administrativos correspondientes.
2. El Rector podrá disponer la no liquidación o, en su caso, la anulación y baja en contabilidad de todas aquellas liquidaciones de las que resulten deudas cuya cuantía sea insuficiente para la cobertura del coste de su exacción y recaudación.
3. Para la efectividad de los restantes derechos económicos de la Universidad no comprendidos en el primer párrafo, se llevará a cabo con sujeción a las reglas y procedimientos del derecho privado.

#### **Artículo 16. Derechos de matrícula.**

Los precios públicos por servicios académicos y administrativos para estudios de postgrado, de formación continua y, en su caso, de actividades complementarias, serán aprobados por el Patronato de la Universidad, a propuesta del Consejo de Gobierno.

#### **Artículo 17. Precios Públicos.**

El importe de los precios públicos a aplicar durante el ejercicio 2020 es el que figura en el Anexo 1 a las presentes Normas.

#### **Artículo 18. Actividades con financiación externa.**

1. Aquellas actividades académicas, culturales, deportivas o de cualquier otra índole incluidas en este presupuesto que cuentan con financiación externa -entendiendo tal financiación como la proveniente de tasas y precios públicos y la aportada por instituciones públicas o privadas con carácter finalista para tales actividades- no podrán ejecutarse si en un plazo prudencial, que nunca será inferior a diez días antes de su comienzo, no han podido ser reconocidos en su totalidad tales derechos.
2. Mediante acuerdo motivado del Consejo de Gobierno se podrá habilitar con carácter previo la celebración de aquella actividad que, incumpliendo lo recogido en el apartado anterior, se considere fundamental dentro de las líneas estratégicas definidas por la Universidad, adoptando las medidas necesarias para mantener el equilibrio presupuestario, de tal manera que el saldo presupuestario (diferencia entre ingresos y gastos) de la actividad siga siendo el mismo que el consignado inicialmente en el Presupuesto.
3. En el presupuesto de estas actividades se incluirá una cantidad para cubrir costes indirectos, equivalente al 10% del total de ingresos presupuestados, que irá destinada a cubrir gastos generados por el desarrollo de la actividad, tales como gastos de gestión, uso de instalaciones, etc.

4. El crédito consignado en el Presupuesto destinado a una actividad que no pueda ejecutarse por incumplimiento de lo estipulado en el apartado 1 de este artículo no podrá destinarse a actividad distinta sin previa autorización expresa y motivada de la Gerencia.

#### **Artículo 19. Autorización de gastos y ordenación de pagos.**

Conforme a lo establecido en el artículo 29 h) de los Estatutos, corresponde al Rector/a autorizar el gasto y ordenar el pago con cargo al crédito y los fondos cuya titularidad ostenta la Universidad.

#### **Artículo 20. Fases de ejecución presupuestaria.**

La ejecución del presupuesto de gastos deberá hacerse a través de las fases establecidas en la legislación vigente: autorización, disposición, reconocimiento de la obligación y ordenación del pago. Podrán acumularse dos o más fases en un solo acto administrativo.

#### **Artículo 21. Autorización de gastos.**

1. La autorización es el acto administrativo por el que la autoridad competente para gestionar un gasto con cargo a un crédito presupuestario aprueba su realización, determinando su cuantía de forma cierta, o bien de la forma más aproximada posible cuando no pueda calcularse exactamente, reservando el crédito del presupuesto.
2. La autorización es el primer acto con individualidad propia dentro del procedimiento de ejecución del gasto. Antes del mismo, el responsable del centro de gasto debe dirigir al Servicio de Gestión Económica una propuesta de gasto solicitando la certificación de existencia de crédito disponible en el ejercicio corriente, y, en caso de gastos plurianuales, certificado de que la parte de gasto imputable a ejercicios posteriores no sobrepasa los límites establecidos en el artículo 28.
3. El Rector es el órgano competente para autorizar el gasto, sin perjuicio de la delegación que se determine.

#### **Artículo 22. Disposición del gasto.**

1. Es el acto administrativo en virtud del cual la autoridad competente acuerda o concierta con un tercero, y tras el cumplimiento de los trámites establecidos en la legislación vigente, la realización de obras, la prestación de servicios, suministros, etc., que previamente se hubiesen autorizado.
2. El órgano competente para aprobar la disposición del gasto será el mismo que el establecido en el artículo anterior.
3. Cuando al inicio de un expediente de gasto se conociese su cuantía exacta y el nombre del perceptor, podrán acumularse las fases de autorización y disposición.

#### **Artículo 23. Reconocimiento de la obligación.**

1. Es el acto administrativo en virtud del cual la autoridad competente acepta formalmente, con cargo al presupuesto de la Universidad Internacional de Andalucía, una deuda a favor de un tercero como consecuencia del cumplimiento por parte de éste de la prestación a la que se hubiese comprometido.

2. El órgano competente es el Rector, sin perjuicio de la delegación de competencias que se estime.
3. El reconocimiento de la obligación se efectuará una vez que sea recibida la factura y/o justificantes que prueben la recepción de los bienes, la prestación del servicio o el derecho del acreedor con todos los requisitos legales que correspondan al gasto autorizado. Las facturas deberán presentarse ante un Registro Administrativo según lo estipulado en la Ley 25/2013, de 27 de diciembre, de impulso de la factura electrónica y creación del registro contable de facturas en el Sector Público.
4. Las facturas y demás documentos justificativos habrán de ser conformados por los órganos competentes de la comprobación de la realización del servicio o la entrega del bien de acuerdo a lo establecido.

#### **Artículo 24. Ordenación del pago.**

1. Es el acto por el cual se acuerda que se hagan efectivos los créditos comprometidos.
2. Previamente a la expedición de la ordenación de pago habrá de acreditarse la prestación del servicio o el derecho del acreedor.
3. El órgano competente es el Rector, sin perjuicio de la delegación de competencias que se estime.

#### **Artículo 25. Ejecución material del pago.**

1. Con la excepción de los pagos de retribuciones, los pagos a justificar y aquellos en los que exista una pluralidad de perceptores, las órdenes de pago se expedirán a favor del acreedor directo.
2. La ejecución del pago se realizará mediante transferencia bancaria y, excepcionalmente, se utilizará el cheque nominativo.
3. La ejecución del pago a través de pagos a justificar o anticipos de caja fija, se registrarán por su regulación específica.
4. Los perceptores deberán acreditar su personalidad o la representación que ostenten y firmar el correspondiente recibí, excepto en las transferencias en que el pago material se acreditará con el justificante bancario.

#### **Artículo 26. Anticipos de caja fija.**

1. En el ejercicio 2020 funcionarán las siguientes Cajas Habilitadas:
  - Sede Santa María de La Rábida
  - Sede Antonio Machado de Baeza
  - Sede Tecnológica de Málaga
  - Rectorado
2. A fin de agilizar el proceso de pago y adecuar el mismo a las necesidades de la estructura organizativa, el Gerente podrá acordar la puesta en marcha de nuevas Cajas Habilitadas o modificar las existentes.

3. La condición de cajero pagador la ostentará el/la Administrador/a de Sede o Director/a de Sede en su ausencia, y en el caso del Rectorado, la persona que ocupe la Dirección de Área de Planificación Económica y Financiera.
4. A través de las Cajas Habilitadas se podrá hacer frente al pago de gastos menores y otros previamente autorizados por la Gerencia.
5. Se considerarán gastos menores los gastos corrientes en bienes y servicios inferiores a 1.500 euros, entre otros los referentes a dietas, gastos de locomoción, conservación y otros de similares características. En general, gastos esporádicos y ocasionales de escasa cuantía.
6. Para el año 2020 el importe máximo de estos anticipos será de 60.000 euros, respetando el límite del 7% de los créditos vigentes del Capítulo II.
7. Las cuentas justificativas se rendirán por los cajeros habilitados a la Gerencia, a través del Servicio de Gestión Económica, con una periodicidad, al menos, trimestral y, en todo caso, cuando así sea requerido por la Unidad Administrativa de Auditoría y Control Interno o por el Servicio de Gestión Económica.
8. Las Cajas Habilitadas podrán disponer de existencias en efectivo destinadas al pago de gastos menores a 200 euros, siempre que los citados pagos no se encuentren sujetos a retención a cuenta del Impuesto sobre la Renta de las Personas Físicas.
9. El saldo máximo que las Cajas Habilitadas podrán mantener en efectivo se establece en 600 euros.
10. No obstante lo dispuesto en los apartados anteriores del presente artículo, la Gerencia podrá autorizar, con carácter excepcional, la existencia en efectivo y el pago en efectivo de importes superiores a los indicados.

#### **Artículo 27. Pagos a justificar.**

1. Tendrán el carácter de Pagos a Justificar las cantidades que expresamente se libren para atender gastos sin la previa aportación de la documentación justificativa.  
  
Procederá la expedición de órdenes de pago “a justificar”, en los supuestos siguientes:
  - a) Cuando los documentos justificativos no puedan aportarse antes de formular la propuesta de pago.
  - b) Cuando por razones de oportunidad u otras debidamente ponderadas se considere necesaria para agilizar la gestión de los créditos.
2. Con cargo a los libramientos efectuados “a justificar” únicamente podrán satisfacerse obligaciones del ejercicio corriente y su autorización corresponde al Gerente.
3. El destino que se dará a la cantidad solicitada será necesariamente para gastos de funcionamiento, gastos ocasionados por indemnización por razón del servicio hasta un 80% y, en su caso, material inventariable por importe inferior a 600,00 euros.



4. Los perceptores de las órdenes de pago “a justificar” quedarán obligados a justificar el destino de los fondos en el plazo máximo de tres meses, sin que pueda librarse nueva cantidad con este carácter si, transcurrido el referido plazo, existiesen órdenes pendientes de justificar.
5. Los perceptores de órdenes de pago “a justificar” estarán sujetos al régimen de responsabilidad que establece la normativa vigente y deberán reintegrar a la Tesorería de la Universidad las cantidades no invertidas o no justificadas.

#### **Artículo 28. Gastos de carácter plurianual.**

1. Podrán adquirirse compromisos de gastos que hayan de extenderse a ejercicios posteriores a aquel en que se autoricen, siempre que su ejecución se inicie en el propio ejercicio y que además, se encuentren en alguno de los casos siguientes:

- a) inversiones y transferencias de capital
- b) contratos de suministros y servicios.
- c) arrendamientos de bienes inmuebles a utilizar por la Universidad Internacional de Andalucía.
- d) subvenciones y ayudas.

2. La autorización o realización de los gastos de carácter plurianual se subordinará al crédito que para cada ejercicio autorice el presupuesto de la Universidad Internacional de Andalucía.

3. En los supuestos a que se refiere el apartado a) del apartado 1 del presente artículo no podrá superarse el importe acumulado que resulte de aplicar sobre el crédito correspondiente del Presupuesto del ejercicio corriente los siguientes porcentajes:

- El 80% en el ejercicio inmediatamente siguiente.
- El 70% en el segundo ejercicio.
- El 60% en el tercer ejercicio.
- El 50% en el cuarto ejercicio.

No obstante, para los créditos relativos a los proyectos de inversión financiados con fondos europeos se alcanzará el nivel que esté establecido en los correspondientes programas plurianuales de inversiones.

4. Por lo que respecta a los apartados b), c) y d) del apartado 1 del presente artículo, no podrá superarse el importe acumulado que resulte de aplicar sobre el crédito correspondiente del Presupuesto del ejercicio corriente los siguientes porcentajes:

- El 40% en el ejercicio inmediato siguiente.
- El 30% en el segundo ejercicio.
- El 20% en el tercer ejercicio.
- El 20% en el cuarto ejercicio.
- El 20% en ejercicios posteriores al cuarto, para los gastos contemplados en los apartados c).

5. A los efectos de aplicar los límites regulados en los dos apartados anteriores, los créditos a los que se hace mención serán los resultantes de tomar como nivel de vinculación el estipulado en el artículo 4 de las presentes normas.

### **Artículo 29. Gastos de tramitación anticipada.**

Los expedientes de tramitación anticipada que se refieran a alguno de los gastos contemplados en el artículo 28 de las presentes normas estarán sujetos, según su naturaleza, a los límites y demás requisitos establecidos para los gastos de carácter plurianual.

### **Artículo 30. Gastos de atenciones protocolarias y representativas.**

Tendrán la consideración de gastos de protocolo y representación los motivados por actuaciones de los cargos de la Universidad, tanto en el territorio nacional como en el extranjero, y aquellos que se destinen a la atención de terceros y que pretendan establecer, mantener o mejorar la imagen y relaciones institucionales de la Universidad, siempre que redunden en beneficio y utilidad de ella.

A las facturas de gastos de representación y/o protocolarios les acompañará una memoria justificativa suscrita por la persona responsable del gasto en la que se identifique a los beneficiarios y se motive el beneficio o utilidad de dichos gastos para la Universidad.

### **Artículo 31. Indemnización por razón del servicio.**

#### **1. Ámbito de aplicación**

Son todos los gastos derivados de desplazamientos, asistencias y estancias que se financien con cargo al presupuesto de la Universidad Internacional de Andalucía. Se aplicarán a:

- el personal que preste servicios en la UNIA, así como todos aquellos que disfruten de una beca de formación o investigación en la Universidad Internacional de Andalucía.
- los contratados laborales o becarios con cargo a proyectos o convenios de investigación.
- el personal externo de la Universidad por la impartición de cursos, conferencias y seminarios organizados por la universidad y financiados con cargo a su presupuesto
- las personas que asistan a sesiones o reuniones organizadas por la Universidad y los que participen en tribunales de oposiciones y concursos encargados de la selección y acceso a la universidad

#### **2. Solicitud y autorización de comisión de servicios**

Las comisiones de servicios deberán solicitarlas:

- Las personas que conforman el Equipo de Gobierno y los Cargos Académicos de la Universidad, a excepción del Rector. Estas comisiones deberán ser autorizadas por el Rector o por Secretario General en nombre del Rector y las del Secretario General serán autorizadas por el Gerente en nombre del Rector. Las propuestas de liquidaciones, en su caso, deberán firmarse por la autoridad que concedió la comisión de servicio y serán dirigidas a la Gerencia de la Universidad.  
En el caso de los servicios realizados por el Rector, las liquidaciones que se devenguen serán tramitadas por el Jefe de Gabinete del Rector y dirigidas a la Gerencia de la Universidad.
- El personal de administración y servicios en activo en la Universidad Internacional de Andalucía. Estas comisiones de servicio deberán ser autorizadas por el Di-

rector de Recursos Humanos de la Universidad, siendo preceptivo el informe favorable del responsable funcional del solicitante.

En todo caso, las comisiones de servicio que tengan destino internacional deberán, independientemente de la tramitación anterior, contar con la autorización expresa del Rector de la Universidad.

### 3. Cuantía de las indemnizaciones

Los importes máximos que podrán abonarse por gastos de alojamiento y manutención en territorio nacional serán los que se indican a continuación:

Grupo	Alojamiento	Manutención	Media Manutención
I	Gastos justificados	52,29 €	26,15 €
II	96,85 €	42,00 €	21,00 €
II	120,00 € (Madrid y Barcelona)	52,29 €	26,15 €

Respecto a las dietas en territorio extranjero se estará a lo dispuesto en el Anexo III del Decreto 54/1989, de 21 de marzo, con las cuantías actualizadas por Orden de 11 de julio de 2006 (B.O.J.A. núm. 143) o sucesivas actualizaciones.

Se incluirán en el grupo I los cargos que se indican a continuación siempre que el motivo del viaje sea por asuntos relacionados con actividades del equipo de gobierno: el Rector, los/as Vicerrectores/as y asimilados/as, los/as Directores/as de Sede, el Secretario General y el Gerente de la Universidad.

Estos cargos, no obstante pueden optar por ser resarcidos por la cuantía exacta de los gastos de manutención realizados, aportando previamente las facturas originales justificativas de los mismos.

En ningún caso ambos regímenes son concurrentes en una misma comisión de servicio, sino que, por el contrario son excluyentes.

Para la justificación de las indemnizaciones a que se tenga derecho por razón de las Comisiones de Servicio se deberá aportar facturas originales del alojamiento y desplazamiento no abonándose los gastos extras que, en su caso, pudieran incluir las facturas de alojamiento tales como minibar, teléfono, etc. No obstante, los gastos de desayuno que se justifiquen expresamente en dichas facturas se considerarán como abonables dentro de las cuantías que para gastos máximos por alojamiento se establecen en el presente documento.

En los casos de imposibilidad de conseguir alojamiento adecuado por el importe máximo establecido, se deberá contar con autorización previa y expresa del Gerente de la Universidad para que dicho exceso sea atendido siempre que se tramite el pago directo a agencias de viajes justificándose con facturas expedidas a la Universidad.

En caso de abonos por alojamiento y desplazamiento realizado con carácter previo por el comisionado, únicamente se reintegrará previa aportación de los billetes y/o facturas originales y por los máximos previstos.

En caso de utilización de vehículo particular, la cuantía de la indemnización será de 0,19 euros/kilómetro. Esta cantidad, que se corresponde con la establecida por el Ministerio de Economía y Hacienda como cuantía no gravada a efectos del Impuesto sobre la Renta de las Personas Físicas, se verá modificada hasta el límite que por tal motivo establezcan las sucesivas reformas. Serán indemnizables los gastos de peaje y aparcamiento que se justifiquen.

Las asistencias se abonarán por la concurrencia a sesiones de tribunales y órganos encargados de la selección de personal, o de pruebas cuya superación sea necesaria para el ejercicio de profesiones o para la realización de actividades. La percepción de estas asistencias será compatible con las dietas y gastos de desplazamiento que, en su caso, pudieran corresponder.

El personal de la Universidad Internacional de Andalucía no podrá percibir al año por asistencias un importe superior al diez por ciento de las retribuciones íntegras anuales que le correspondan por el puesto o cargo que desempeñen. En ningún caso podrá devengarse más de una asistencia diaria.

Los tribunales u órganos de selección se entenderán clasificados, a los efectos de la percepción de asistencias en las siguientes categorías:

Categoría primera: Grupo A1 y Laboral Grupo I  
 Categoría segunda: Grupo A2 y Laboral Grupo II  
 Categoría tercera: Grupo C1 y Laboral Grupo III  
 Categoría cuarta: Grupo C2 y Laboral Grupos IV y V

De acuerdo con esta clasificación, las asignaciones económicas que corresponderá percibir a los tribunales y órganos de selección son las siguientes:

<b>Cuantías de las asistencias</b>				
	<b>Categoría</b>			
	<b>Primera</b>	<b>Segunda</b>	<b>Tercera</b>	<b>Cuarta</b>
<b>Presidente y Secretario</b>	57,77	54,16	50,55	46,95
<b>Vocales</b>	54,16	50,55	46,95	43,33

### **Artículo 32. Créditos asignados para adquisición de bienes inventariables.**

Se considera material inventariable aquel que no es susceptible de un rápido deterioro por su uso, formando parte del inventario de la Universidad. Salvo excepciones se excluirá del citado inventario aquel cuyo precio de adquisición no supere los 200 euros, por lo que requerirá de los mismos requisitos formales que el material fungible.

No obstante, aún cuando su cuantía sea inferior a 200,00 €, se incluirán en el inventario los siguientes:

- Cuando la adquisición se realice con cargo a material inventariable de proyectos de investigación.
- Cuando se adquieran: mobiliario (mesas, sillas, armarios, taquillas, archivadores, cajoneras), equipos informáticos (monitores, impresoras, scanner, grabadoras y lectores) y equipos audiovisuales (televisores, videos, proyectores, etc).
- Cuando se tramite la factura con cargo a las aplicaciones que siempre tienen el carácter de inventariable según la clasificación económica del gasto.

La Gerencia podrá establecer a la vista de los elementos adquiridos la obligatoriedad de su inclusión en el inventario.

### **Artículo 33. Contratos privados y convenios institucionales.**

Previamente a la firma de todos los contratos privados y convenios institucionales que suscriba la Universidad Internacional de Andalucía, deberán ser informados preceptivamente

por la Gerencia y por la Secretaría General que comprobará que reúnen todos los requisitos de legalidad. Si de la ejecución del mismo se derivasen derechos y obligaciones de contenido económico, serán informados preceptivamente por la Unidad Administrativa de Auditoría y Control Interno. El plazo para la emisión de dichos informes será de diez días.

#### **Artículo 34. Control Interno.**

1. Sin perjuicio del control que corresponde al Patronato y a la Cámara de Cuentas de Andalucía, en el ámbito de sus respectivas competencias, el procedimiento del control interno de los gastos e ingresos de la UNIA se desarrollará de acuerdo con lo dispuesto en los párrafos siguientes, y conforme a lo que se disponga en el Plan Anual de Control Interno.
2. Serán competencia de la Unidad Administrativa de Auditoría y Control Interno en relación al presupuesto 2020:
  - 2.1. La fiscalización previa (examen de todo acto, documento o expediente susceptible de producir derechos u obligaciones de contenido económico con el fin de asegurar su conformidad con las disposiciones aplicables en cada caso) de los siguientes documentos y expedientes de los que derivan obligaciones de contenido económico:
    - Contratos de personal
    - Contratos administrativos
    - Expedientes de modificación presupuestaria
    - Contratos privados y convenios institucionales
    - Ejecución de sentencias de contenido económico
    - Nómina
  - 2.2. La fiscalización posterior mediante muestreo de:
    - Mandamientos de pago a justificar
    - Órdenes de pago no sometidas a fiscalización previa
    - Derechos de contenido económico
    - Proyectos de investigación
3. Si de la oportuna comprobación la Unidad Administrativa de Auditoría y Control Interno detectara que el expediente no cumple con todos los requisitos exigibles al mismo, lo comunicará por escrito a fin de que sean subsanados los defectos. De remitirse de nuevo el expediente a la Unidad Administrativa de Auditoría y Control Interno sin subsanarse los defectos, el Rector previo informe del Gerente y a la vista de los informes elevados por el órgano que hubiere iniciado el expediente y de los emitidos por Control Interno, resolverá.

#### **Artículo 35. Cierre del ejercicio.**

Los derechos liquidados durante el ejercicio o que correspondan al mismo, así como las obligaciones, han de imputarse al ejercicio económico del 2020.

La Gerencia dará las instrucciones precisas sobre fechas de cierre y tramitación de las facturas y documentos contables.

### **Artículo 36. Cuenta de liquidación del presupuesto.**

La Gerencia elaborará la liquidación del presupuesto, bajo la dirección del Rector, que será remitida al Consejo de Gobierno para su consideración e informe, y éste las elevará al Patronato para su aprobación dentro de las Cuentas Anuales.

### **Artículo 37. Prórroga del Presupuesto.**

1. Con objeto de no impedir el normal desarrollo de la gestión universitaria, si el presupuesto del año 2021 no se aprobara antes del primer día de dicho ejercicio económico, se considerarán prorrogados automáticamente, hasta la aprobación del correspondiente presupuesto, los créditos iniciales del presente presupuesto.
2. El presupuesto prorrogado podrá ser objeto de todas las modificaciones presupuestarias previstas legalmente y en las presentes bases. La prórroga no afectará a los créditos para gastos correspondientes a servicios, actuaciones, programas o proyectos que finalicen en el transcurso del ejercicio 2020.
3. El Rector podrá autorizar, con carácter excepcional, la disponibilidad de crédito por un importe superior al prorrogado, para la atención de necesidades urgentes e inaplazables.
4. Se autoriza al Rector, a propuesta de la Gerencia, a establecer las normas contables y administrativas necesarias para proceder a la prórroga del presupuesto del ejercicio 2020.

### **Artículo 38. Autorización de desarrollo.**

Se autoriza al Rector, a propuesta de la Gerencia, a dictar cuantas resoluciones sean necesarias para el desarrollo, interpretación y cumplimiento de las presentes normas.

### **Disposición final. Entrada en vigor.**

El Presupuesto de la Universidad Internacional de Andalucía para el ejercicio 2020, del que forman parte las presentes normas, entrará en vigor el 1 de enero de 2020, o, en caso de que el Patronato lo aprobara con posterioridad al 31 de diciembre de 2019, entrará en vigor al día de siguiente de su aprobación, con independencia de la fecha de publicación en el Boletín Oficial de la Junta de Andalucía.

## ANEXO I

## TARIFAS

Durante el ejercicio de 2020 regirán las siguientes tarifas por la prestación de servicios o utilización del Patrimonio Universitario:

### 1. Tarifas por el uso de Aulas o instalaciones de la Universidad:

- a) La utilización ha de contar con la autorización previa del Gerente de la Universidad y de los Directores o Directoras de Sede en su caso, por lo que la/s persona/s interesada/s deberá/n formular la petición por escrito.
- b) La presentación de la solicitud implica la aceptación de las tarifas y demás condiciones establecidas por la Universidad.
- c) Las tarifas no son fraccionables.

Las Tarifas vigentes para el ejercicio 2020 por el arrendamiento de las aulas son las que siguen:

- **Rectorado**

Aula mayor	300,00 €/día
------------	--------------

- **Sede Antonio Machado de Baeza**

Aula Magna	800,00 €/día
Aula 1	300,00 €/día
Aula 2	300,00 €/día
Aula 3	150,00 €/día
Aula 4	150,00 €/día
Aula de Informática	500,00 €/día
Aula Magna del Seminario	500,00 €/día

- **Sede Santa María de la Rábida**

Aula "Bartolomé de las Casas"	300,00 €/día
Aula "Inca Garcilaso"	300,00 €/día
Aula 7 (Informática)	500,00€/día
Aula "El Mirador"	150,00 €/día
Aula 3	300,00 €/día
Aula 5	150,00 €/día
Aulas 1, 2, 4 y 6	200,00 €/día

- **Sede Tecnológica de Málaga**

Sala de exposiciones-conferencias	1.000,00 €/día
Aula 1	350,00 €/día
Aula 2	200,00 €/día

- **Instalación de stand en las Sedes** 30 €/m<sup>2</sup>\*día

El Rector podrá dispensar del pago total o parcial – quedando cubiertos, al menos, los costes variables- de las cuotas a aquellas entidades sin fines de lucro que lo soliciten de forma expresa. Así mismo, por razones de interés universitario como el relacionado con aspectos formativos de su personal o con la colaboración estratégica con otras instituciones, la Gerencia con el VºBº del Rector, podrá establecer otras condiciones de aplicación de las tarifas descritas con anterioridad.

## 2. Precios de las residencias Universitarias.

### 2.1. Servicios vinculados a actividad académica propia o acordados mediante convenio con otras instituciones

#### 2.1.1. Residencia de la Sede Antonio Machado

##### 2.1.1.1. Estancias de larga duración (igual o superior a 30 días)

- |  |             |
|--|-------------|
| - Alojamiento en habitación compartida | 10,00 €/día |
| - Alojamiento en habitación individual | 25,00 €/día |

##### 2.1.1.2. Estancias de corta duración (inferior a 30 días)

- |  |             |
|--|-------------|
| - Alojamiento en habitación compartida | 15,00 €/día |
| - Alojamiento en habitación individual | 25,00 €/día |

#### 2.1.2. Residencia de la Sede Santa María de La Rábida

##### 2.1.2.1. Estancias de larga duración en régimen de pensión completa (igual o superior a 30 días)

- |  |             |
|--|-------------|
| - Alojamiento en habitación compartida | 5,00 €/día  |
| - Alojamiento en habitación individual | 25,00 €/día |
| - Manutención                          | 18,00 €/día |

##### 2.1.2.2. Estancias de corta duración en régimen de pensión completa (inferior a 30 días)

- |  |             |
|--|-------------|
| - Alojamiento en habitación compartida | 10,00 €/día |
| - Alojamiento en habitación individual | 25,00 €/día |
| - Manutención                          | 18,00 €/día |

##### 2.1.2.3. Estancias de larga duración en régimen de sólo alojamiento (igual o superior a 30 días)

- |  |             |
|--|-------------|
| - Alojamiento en habitación compartida | 10,00 €/día |
| - Alojamiento en habitación individual | 25,00 €/día |

##### 2.1.2.4. Estancias de corta duración en régimen de sólo alojamiento (inferior a 30 días)

- |  |             |
|--|-------------|
| - Alojamiento en habitación compartida | 15,00 €/día |
| - Alojamiento en habitación individual | 25,00 €/día |



## 2.2. Servicios vinculados a otras actividades

- Alojamiento en habitación compartida	20,00 €/día
- Alojamiento en habitación individual	40,00 €/día
- Manutención <sup>1</sup> :	
• Desayuno	3,00 €
• Almuerzo	8,25 €
• Cena	6,75 €

En los precios anteriores se encuentra incluido el Impuesto sobre el Valor Añadido vigente en cada momento.

## 3. Derechos de examen para el acceso a las Categorías y Escalas de la Universidad Internacional de Andalucía

• Grupo A1 y Laboral Grupo I	30,00 €
• Grupo A2 y Laboral Grupo II	24,00 €
• Grupo C1 y Laboral Grupo III	21,00 €
• Grupo C2 y Laboral Grupos IV y V	18,00 €

## 4. Títulos propios.

Los precios públicos a aplicar por la prestación de los servicios de carácter académico, para cada uno de los estudios y actividades, así como los de carácter administrativo son los que se indican a continuación. El Rector, a propuesta de la Comisión de Extensión Universitaria o de la Comisión de Posgrado, determinará el precio concreto en cada caso, dando cuenta de ello al Consejo de Gobierno. Extraordinariamente, y con motivo de la cooperación al desarrollo fomentada por la Universidad Internacional de Andalucía, el Rector podrá establecer para los diferentes estudios otros precios distintos a los establecidos, dando cuenta al Consejo de Gobierno de la decisión adoptada.

El alumnado que solicite el reconocimiento y/o la transferencia de créditos abonará el treinta por ciento del precio del crédito del programa sobre el que realiza dicha solicitud.

Tipo de Enseñanza	Precio de Matrícula
Título de Máster Propio	Hasta 120 euros/crédito
Título de Diploma de Especialización	Hasta 120 euros/crédito
Cursos de Formación Continua	Hasta 70 euros/crédito
Cursos de Verano	Hasta 80 euros
Encuentros de Verano	Hasta 65 euros
Otras actividades (Jornadas, Encuentros ...)	Hasta 70 euros/crédito o hasta 30 euros/hora

Tipo de Enseñanza	Apertura de Expediente
Título de Máster Propio	60,00 euros
Título de Diploma de Especialización	40,00 euros
Cursos de Formación Continua, Cursos de Verano, Encuentros de Verano y otras actividades	8,00 euros <sup>2</sup>

<sup>1</sup> Sólo para la Residencia de la Sede Santa María de La Rábida

<sup>2</sup> Incluye precio público de apertura de expediente y expedición de certificado y/o diploma de aprovechamiento, en el caso que procedan

<b>Tasas de Secretaría</b>	
Expedición de Título de Máster Propio	150,00 euros
Expedición de Título de Diploma de Especialización	70,00 euros
Duplicados de Títulos y Diplomas	14,00 euros
Certificaciones Académicas	8,00 euros
Expedición de Tarjeta	4,50 euros

### 5. Tarifas del Servicio de Biblioteca.

La Biblioteca de la Universidad Internacional de Andalucía como suministradora de documentos a otros centros bibliotecarios facturará al centro peticionario la tarifa establecida por REBIÚN (Red de Biblioteca Universitarias Españolas):

<b>Concepto</b>	<b>Importe</b>
Préstamo de monografías	8 €/volumen (IVA exento)
Artículos de revistas (fotocopias)	<ul style="list-style-type: none"> <li>• Bloque inicial hasta 40 fotocopias: 5 € (IVA excluido)</li> <li>• Cada bloque adicional de 10 copias: 1 € (IVA excluido)</li> </ul>

### 6. Tarifas de las actividades culturales

La Universidad Internacional de Andalucía podrá requerir el pago de una entrada por la asistencia a exposiciones, espectáculos, etc. que organice dentro de su programación cultural.

Las tarifas a aplicar en el año 2020 son las que se indican a continuación:

<b>Concepto</b>	<b>Importe unidad (I.V.A. incluido)</b>
Asistencia a exposiciones, espectáculos, etc.	Hasta 10 euros/asistente

### 7. Tarifas de alquiler de plataforma elearning

Las Tarifas vigentes para el ejercicio 2020 por el alquiler de la plataforma elearning son las que siguen:

- 600 euros por curso más 9 euros por cada alumno gestionado

### 8. Tarifas de servicios audiovisuales

Las Tarifas a aplicar en el ejercicio 2020 por los servicios audiovisuales prestados en la UNIA son los siguientes:

- Grabación: 455 euros por jornada de trabajo
- Edición: 120 euros por jornada de trabajo